No 9744 Shanghai Monday October 5 1931. THE EASTERN TIMES Published every morning including Sundays

時報

民國二十年十月五日 星期一

今天二張大洋三分二厘

第九千七百四十四號

中華郵政特准掛號[illegible]之報紙

大陸銀行·上海儲蓄部

本部營業獨立
另撥基金公積
擔負無限責任
保障儲戶利益

存款章程 函索即寄

上海分部 南京路
上海支部 天津路 靜安寺路 霞飛路 虹口

寄信者注意

航空郵資可以貼用普通郵票

不必一定貼航空郵票

◉寄航空信只要在信面寫明航空郵遞四字 除貼尋常信費外加貼航空郵資 隨便投在任一個郵政信筒裏卽可由飛機寄遞

●欲知全國航空郵資數目請查下表

●由兩地名橫推直看相遇之格內所寫每重二十公分應納之航空郵資如北平至漢口應貼航空郵資三角餘類推

	北平	天津	濟南	徐州	南京	上海	安慶	九江	漢口	沙市	宜昌	萬縣
天津	一角五分											
濟南	一角五分	一角五分										
徐州	一角五分	一角五分	一角五分									
南京	一角五分	一角五分	一角五分	一角五分								
上海	一角五分	一角五分	一角五分	一角五分	一角五分							
安慶	三角	三角	一角五分	一角五分	一角五分	一角五分						
九江	三角	三角	一角五分	一角五分	一角五分	一角五分	一角五分					
漢口	三角	三角	三角	一角五分	一角五分	一角五分	一角五分	一角五分				
沙市	三角	三角	三角	三角	一角五分	三角	一角五分	一角五分	一角五分			
宜昌	三角	三角	三角	三角	一角五分	三角	一角五分	一角五分	一角五分	一角五分		
萬縣	四角五分	四角五分	三角	三角	三角	三角	三角	一角五分	一角五分	一角五分	一角五分	
重慶	四角五分	四角五分	四角五分	三角	三角	三角	三角	三角	一角五分	一角五分	一角五分	一角五分

●非航線經停各地之信件只要加貼航空郵資亦可利用飛機 節省時日

例如 由長沙寄杭州的信只要加貼一角五分郵票寫明航空郵遞郵局就會交由武長車寄到漢口轉交滬漢線飛機寄到上海再交滬杭車寄到杭州可以比尋常快信五天以上 餘類推

◉京平線 漢宜線 已經復航◉滬漢線照常飛行◉宜渝線不久開航

中國航空公司

廣東路三號 電話一一〇九五·四·三

新大陸報緊急聲明

電話 一五五八八 一五五八九

本報創刊號所載「打倒中國帝國主義？」一文、原爲指示吾人應持之反日態度、殊工友將此項「？」問號遺去、致少數讀者、驟睹標題望文生義發生誤會、現本報已在第二號上詳細聲明、敬希讀者諒察並致歉意

濟華銀公司廣告

地址 北京路江西路轉角三九八號

現款出借

貨物抵押 手續便捷 取息公道 辦理通融

家族制度史

陳素渠著 黃石譯 （精本三元 平本一元九角）

□特價 精本二元五角 平本一元五角 （郵費）精本一角 平本七分半

本書是「婦女問題研究會叢書」之一。著者爲美國家族制度研究專家陳素渠博士，從社會的和教育的立足點，研究家族的歷史與已出本叢書中晉受努的「男女關係的進化」同爲家庭問題之世界的名著。全書分十四章，凡七百二十餘頁，布面精裝上等道林紙精印，普及本用瑞典新聞紙印，分上下二冊

特價十月底截止

上海 廣州 北平 [illegible] 漢口

開明書店

C.98

中華書局發行

聚珍倣宋版 五開大本

四史

史記、前後漢書、三國志、向稱四史。不特硏究國史者所必讀。而文字茂美。尤爲治文學者所當讀。本局特用聚珍倣宋版精校刊行。正文用二號字。註用三號長體字。字體較大。適於精讀。版本寬大。尤便批校。各冊均印書根字。檢閱便利。

江南連史紙印 全一〇二冊 布套十六函
定價五十六元
特價三十六元
另製雅式書箱（不能郵寄）每只三元六角
郵費 國內及日本二元五角二分 香港七元九角六分

倣宋版 巾箱本

古書讀本

本書係聚珍倣宋版精印。字體秀美。紙用江南造紙廠特種連史潔白無光。袖珍小本。攜帶便利。所選之書。如四書、五經、國語、國策、史記、通志略、十子、以及詩文詞選本等。均人人必讀之書。並加句圈。尤便誦讀。爲大學及高中學生治國學者唯一善本。書目如下：

四書集注 六冊　詩經古注 [illegible]冊　書經古注 [illegible]冊　易經古注 三冊　禮記古注 八冊　春秋左傳古注 十二冊　國語 六冊　戰國策 六冊　史記 三十冊　通志二十略 十六冊　史通通釋 八冊　老子 [illegible]冊　莊子 四冊　列子 三冊　墨子 四冊

尹文子 一冊　管子 八冊　荀子 六冊　韓非子 六冊　孫子 六冊　淮南子 六冊　子略 一冊　古文辭類纂 十六冊　續古文辭類纂 十六冊　古[illegible] 六冊　今體詩鈔 三冊　絕妙好詞箋 四冊　詞選 一冊　續詞選 二冊　文心雕龍 四冊

各書均印有書根字檢閱便利

江南連史紙印 全二百冊 布套廿函
定價三十六元 特價二十四元
郵費 國內及日本一元三角七分 香港六元
另製雅式書箱 每只四元（不能郵寄）

中華書局二十周紀念大贈券

在此期內購買 聚珍倣宋版五開大本四史……贈送書券……三元六角
倣宋版巾箱本古書讀本……贈送書券……二元四角

（辛197）

熙洽甘心賣國　覥顏事仇

傳令各軍隊不許抵抗　繳械亦可　違者鎗斃

竟親自出城迎降日軍

日軍迫熙洽令軍隊繳械　並逼使改組「臨時省政府」

日軍入吉林城　當街刺死華人　飛機到處橫行　隨意放鎗擲彈

天津訊、吉林在日軍佔領之下、改組所謂「臨時省政府」之事、其經過情形、平津間未能詳知、昨有吉林大學教授胡體乾、女師範教授妻松年、不堪激刺、逃難到津、據兩君所談、此事極爲嚴重、大致如下、

吉林於十九日知瀋陽長春被日軍佔領消息、代主席參謀長熙洽召集各省委會議、一面與日領接洽、同時電令長春軍隊勿抵抗、而吉垣駐軍、亦即開始移往城外、當此時尚無日軍佔吉之訊也、吉林日僑在鄉軍人等電催日軍來吉、日軍於二十一日晨通知將到吉林、即由吉長路進兵、沿途繳械、晚六時到吉、熙洽先派人接日軍至數站之外、其本人則在車站候接、日軍入城後、遂將各官署及官銀號等實行佔領、加貼封條、擾攘終夜、始辦清楚、而次晨日本師團長多門告熙洽謂、中國軍隊雖移出城外、難保不出意外、故必須繳械、熙洽乃令人辦理繳械、但當日未繳得回來、而展期至二十三日正午爲滿限、屆時繳畢、熙洽往見多門、多門忽大怒、責熙曰、「教你辦的事、一件沒辦妥、所繳的槍既不足數、而說定十二點辦完、又誤了時刻、現在沒有別的話、有兩個條件給你、承認不承認、」言畢出室、而有兵士數人入、持槍向熙、歷一小時許、多門又入、迫其承認、熙洽歸向衆報告繳械經過、而兩條件之事未提、廿五日、熙召各法團會議、忽提改組省府事、開會時、日軍在場監視嚴重、故名爲會議、實無人發言、是晚街頭發現兩種布告、其一以邊防副司令部參謀長熙洽出名、謂所有治安、由本人負責、其二係爲維持金融事、而出名者則爲長官公署、至廿六日、其所謂臨時省政府組織大綱遂發表矣、多門迫熙承認之兩條件、其一聞即係改組省府事、其二或謂是罷免調動幾個官吏、究竟如何、尚不可知、吉林各界人民現在絲毫無表示意思之自由、熙洽在日軍之下改組省府、吉林人民萬不承認、但郵電俱被檢查、不能發表意見、現在街上若有四五人在一處同行、即爲日兵所驅逐、故集會更做不到、日軍所貼告示、設有人扯去其一小塊、即以妨害軍事行動論、而有性命之憂、日軍到吉雖未開火、但因搜索□軍衣、曾當街刺死人命、城廂內外因種種小問題而被害者、曾有數起、日軍飛機到處飛行、隨意放槍擲彈、吉林城外不遠之鄉間有市集、鄉民聚者甚多、日機行經其地、見人多即開槍、擊死一鄉民、吉海路上受日機之害尤多、又截至二十八日止、日軍在吉者仍未撤、惟砲隊已撤回一大部分、只餘五門、騎兵則已撤去、

胡妻二君述此事經過、爲喚起政府及全國國民注意、而其所懇望者、只有一語、「速救吉林、愈遲愈危險、」

熙洽所發表之所謂臨時省政府組織大綱及官吏更動如下、

㈠爲通令事、照得現因時事之關係、謀地方之治安、經全省各法團各機關會議表決、暫設吉林臨時省政府於吉林省城、統轄民政軍政及監督司法一切事宜、由本長官完全負責、主持辦理、所有議決臨時省政府組織大綱十條、除布告全省民衆一體知悉外、合行通令知照、此令、（大綱）第一條●設立吉林臨時省政府於吉林省省城、第二條●吉林臨時省政府置長官一人、第三條●長官辦事機關名曰吉林省長官署、第四條●長官有統轄吉林全省民政及監督司法之全權、第五條●長官公署內設民政軍政兩廳、其組織法另定之、第六條●長官公署設秘書長一人、秘書若干人、第七條●長官公署下設左列各廳處、財政廳●建設廳●實業廳●教育廳●警務處、凡本省不隸於右列各廳處之原有機關、均歸本署管轄之、第八條●暫刊木質印信、文曰「吉林省長官公署印、」第九條●本大綱自公布日施行之、第十條●未盡事宜、得臨時改定之、

㈡（官制）省政府改組後、委員制即停、設吉林省長官公署、長官以下設各廳處、其官制人位如左、吉林省長官熙洽（原任參謀長兼省委）、軍政廳廳長郭恩霖（原任訓練處參謀長）、民政廳長孫其昌（原任建設廳長）、秘書長趙鵬年（留任）、財政廳廳長榮厚（留任）、建設廳廳長富春田（原任高等法院院長）、實業廳廳長馬德恩（留任）、教育廳廳長王世選（留任）、警務處處長王之佑（留任）、此外所屬官員、亦有更動、㈠高等法院院長富春田調長建設廳、遺缺委派省委誠允接充㈡長春市政籌備處處長兼交涉員周玉柄調省改委顧問、遺缺派原任軍署秘書張燕卿升充、（周前傳全家死難、現悉不確、）㈢延吉市政籌備處處長兼交涉員張書翰調省改委顧問、遺缺派延吉縣縣長啓彬升充、遞遺延吉縣長一缺、派省教育會副會長張樹珊接任、㈣長春縣長馬仲援與長官公署秘書趙汝楳對調、㈤敦化縣縣長劉相蔭於不得已中退走、遺缺改派劉興沛㈥派原任軍署秘書長王寳善爲長官公署顧問、㈦省會公安局局長劉國銓患病、改派趙榮升代理、閭超曾充軍署參謀處處長、

◇◇◇

長春之難

言之痛心　聞之髮指　熙洽之肉　其足食乎

長春訊、九月十八日夜間十時許、日軍在遼寧省垣、開始攻擊北大營、至翌晨二時許、長春日軍旅團司令部接奉關東軍司令部命令、動員攻擊長春、當即派隊出發、圍攻中東鐵路南端寬城子站護路軍營、該處軍營傅營長冠軍以係遵常野外演習、事前未曾通知我方、乃出面理喻、詎意即被日軍放槍射擊倒地、旋即開始攻擊、該營駐連之東省特別區路警第六段段署、及東省特別區警察分署、均在連帶被擊之中、日軍大隊長、囑由該處駐紮之吉林省所設之軍警稽查處孫處長、從中斡旋、令該處軍隊繳械、由孫處長在中日軍隊間、往返解說、面由長途電話、電請吉林邊防軍司令部參謀長熙洽核示、覆令毋須對抗、該營兵士、死傷甚多、且以該營營長中彈身亡、異常潰亂、堅不繳械、孫一再往返曉喻、始一部繳械、一部往北引去、當日軍開始攻擊、槍砲之聲、震撼城埠、自九月十九日午前五時起始、及至該營陸軍繳械後、而該處之路警及特區警察、亦一同繳械、日軍即將該處實行佔領、並將該處電話與他處連絡之線、即時剪斷、

同日上午六時許、駐長日軍旅團長、率領所部、圍攻長春城南二里許之南嶺軍營、該處軍營、計砲兵一團、步兵一團、輜重營一營、其首被日軍攻擊者爲砲兵團、該團團部由長途電話、電請吉林邊防軍司令部參謀長熙洽核示方針、覆以抱不抵抗主義、但日軍仍繼續實施其攻擊行動、該軍兵士手持槍械、不敢還擊自衛、其後該處團營各官長、以不能抵抗、又不能坐以待斃、乃次第相率引去、而存儲軍械糧秣、以及駐兵營房、悉被日軍焚燬無餘、槍砲馬匹、亦悉被日軍攜去、

方九月十九日晨間寬城子南嶺兩處被圍實施攻擊之際、長春市政籌備處派外交科科長郭存厚以電話詢問駐長日領館主事嚴本英明、謂此番事情、儼然國際戰爭狀態、遼寧業於昨晚十時開始、此間亦作軍事行動、究竟日方政府發布軍令如何、可否告知、據稱並未接有軍令、旋市處再令郭科長前往日領館切詢、「日領館既未接奉外務省軍令、則駐在旅團司令部接奉軍令內容如何、目的何在、軍事行動之範圍如何、中國方面對於此事眞相原因不明、最好於彼此可能範圍以內、力謀縮小、不令擴大、」據該館主事嚴本英明答稱「當即由日領田代電聽此意見、轉達回答再洽、」同時長春市公安局局長倏長餘亦赴領館接洽、「旅團司令部、對於中國方面縮小範圍之請、甚表同意、」當轉約定時、由市政籌備處處長周玉柄前往日領館、由日領田代重德居間斡旋、與日方軍部代表洽商具體辦法、適吉林邊防軍司令部派遣專員陸軍訓練處佟處長、吉林省政府派專員張秘書、到長調查、並攜帶軍令傳知各軍隊絕對不許抵抗、爲勿危害和平、至不得已時繳械亦可、如有違者、即行槍斃云云、並同到市政籌備處、集合城埠軍事機關得通知照、同時市政籌備處處長周玉柄、公安局局長倏長餘、市處外交科科長郭承厚、即前往日領館洽議、日方長谷部旅團長、時正在南嶺攻擊我軍、其代表爲憲兵隊部、在領館等候田代日領及嚴本主事、一同會議、」周曉面謂「今晨之遺稱突生巨變、與昨晚瀋陽事變、大致發生、儼然戰事行動、原因既不明顯、允宜就彼此雙方力所能及、維持地方秩序、爭執之點何在、一任將來遵循正軌解決、吉林當局頃已派員來長、謂此事變突發、不明原因何在、已飭令所屬、不得有抵抗行爲、則貴方軍隊、對於無抵抗之軍隊、當然應即停止攻擊之行動……」嚴本譯述日方軍部意旨謂、「城埠軍隊尚有武裝、繳械已無問題、惟南嶺方面尚在對抗中、（？）如能解除武裝、自可停止攻擊……」周謂「軍隊既奉絕對不抵抗命令、武裝自無所用、解除亦屬無妨」嚴本復譯述日方軍部意旨謂、「此時、道不可、」嚴本復譯述日方軍部意旨謂、「城埠警察尚有槍械」、周謂、「警察若無槍械、誠恐匪徒侵入、於治安殊多危險、」嚴本復譯述日方、復經譯稱「警察槍械不繳亦可、但須由日本憲兵隊監視、以免意外」周謂「日憲兵隊對於公安局之關係、係僅直接對於本局、抑並直接對於各分局、」嚴本復譯述日方軍部代表意旨謂、「祗直接對於本局、」周謂、「日憲兵隊對於公安局是否協同維持秩序之意、」嚴本譯謂、「保護監視之意、」田代謂、「事宜從速、茲天色已晚、應如何實行」周謂、「南嶺方面由貴方憲兵隊長及我方公安局長、同前往、城埠方面、由我方外交科長及貴方憲兵官長向吉長鎮守使署接洽、次第辦理、」當即同時分投進行、時已午後四時許、公安局長及日方憲兵隊長前往南嶺、各軍已先後退去、子藥庫被日軍火焚爆燃、星星飛射、已自無械可繳、乃與長谷部旅團長一同旋城、城埠軍械、於午後十時許即次第點收完竣、由日方次第運赴頭道溝而去、

東北憲兵　司令部設灤州

◎北平四日電、東北憲兵司令部奉命移設灤州、◎天津三日電、日軍佔據遼寧後、東北憲兵司令部不能行使職權、乃移灤縣辦公、陳興亞三日晨過津赴灤佈置一切、

萬福麟向張報告

◎北平四日電、三日午萬福麟范浦江由濟返平、萬談、在濟晤韓、韓云、山東所處地位重要、時外當與東北取一致態度、結果圓滿、萬於晚間謁張報告經過、

從瀋陽到關內　一路上都有性命之憂

日飛機跟車轟擊　匪刦迭有發生　留在關外與亡國奴相彷

暴日佔據一切　東北人民已嘗亡國奴滋味

天津通訊、日軍佔據瀋陽之第四日、地方治安、仍無妥善辦法、雖有中國警察之招集、然皆赤手空拳、並須聽命於日憲兵隊、（所有自衛警察局之警察、由三谷憲兵隊長管統）日人動輒拳足交加、故近日來棄服潛逃者、已過半數、搶刦之案、較前更甚、商民及銀行方面、皆恐懼不敢開市、各國僑民、亦嘖有煩言、日人初以前瀋陽縣長李毅爲傀儡、令爲自衛警察局長、至是乃諉過於李、免李之職、改以前奉天省議會議長馮景翼爲自衛局長、並限中交兩銀行及商會會長、於二日內全體開市、違者定行槍斃、一面每家派有日兵兩名、名爲保護、實則監視主要人之行動耳、二十三日中交兩行免強開門、但辦公時刻、較平時縮短三小時、對付一般取款者、以五十元爲限、市內之電車公司、日人已接收、職工仍須照舊服務、不給薪金、强令於二十二日起、開始行駛於日本站及大小西邊門間、車內張貼昭和幾年之佈告、價目較前稍增、在此暗無天日之下、東北同胞、已飽嘗亡國奴之滋味矣

留瀋將患絕糧　倉皇作避難計　北寧路危險

記者留瀋時、係避難於一友人家中、友有一母一妻、因見左右鄰舍、紛紛搭車入關、加以食糧將絕、購買匪易、且每日夜間、槍聲不絕於耳、小街僻巷、刦掠傷害之事、時有所聞、友亦深感不能久留、遂決離瀋赴津、並托記者爲之伴、以便沿途照料、廿四日晨、吾等以洋五元之代價、雇得馬車二輛、爲避免日軍檢查起見、繞道高崗至皇姑屯、九時抵皇站、遇一車站人員、始知日軍已進展至新民、並在巨流河橋畔、埋有電流之炸彈、友人妻母、聞訊大驚、予乃自告奮勇、先乘車至新民探聽、如無危險、再偕彼等前進、友頗以爲然、予即至北寧路皇姑屯車務段、詢問列車啓行時刻、時該段車務段長、已易英人謝蘭君、據謝君談、日軍對於北寧路之交通、時加仇視、屢擬使之斷絕、以圖掩蓋遼吉間一切眞相、前任朱段長（華人）、不勝其擾、由高局長派予偕運輸處長司梯爾（英人）前來維持、予以北寧路尚有英款關係、向日軍交涉、必須照常通車、苟妨礙北寧路之交通、所有損失及責任、完全由日方負責、日人不得已、乃要求允許彼軍占用皇姑屯站至巨流河間之鐵道、可以任意開行列車、並借用路上之電報與電話線、□初不允、日軍即派來憲兵十餘人、包圍皇姑屯站、禁止路員出入、並將電話電報線剪斷、自行裝設軍用電話電報機、有一貌似軍官者流、以槍對余、限五分鐘答復、否則有生命之危險、余爲日軍所脅、祗好簽字於日方所備之公文上、簽字後未十分鐘、即由南滿奉天站開來兵車兩列、鐵甲車兩列、經皇姑屯至巨流河、此廿三日午後之事也

刦車炸車　旅客生命財物損失鉅大

記者於十一時半、乘一〇二次車西行、當時風聞是日早六時開行之一〇四次車、巨流河新民之間、已被武裝整齊之土匪二百餘人、刦掠一空、車方離站、忽聞天空中有軋軋之聲、仰首觀之、見有日飛機三架、兩翼皆有日徽、新鮮油漆、格外驚心、彼竟盤於車頂、跟車前進、於是車廂旅客、頓時大起恐慌、號哭聲喧、慘不忍聞、最可憐一般攀登車頂之旅客、無處逃生、惟有垂手待斃而已、車達興隆店站前（離皇姑屯祗三小站）、日飛機中有一下降、距車頂不過數尺、乃瞄準車頂放射機關槍、司機得訊、開足速力前進、一時人聲鼎沸、予亦惟有閉目掩耳、不敢呼吸、待後調查、列車中以中段之二〇五號三等車所受槍彈最多、車頂爲彈貫穿之孔、密如蜂巢、據吾所知、中彈身亡、墜車碾斃者約百餘人、車至巨流河站、日軍上車檢查、形跡稍有可疑、即被拉下、巨流河中停有民船數隻、內皆藏有日兵、至日軍之鐵甲車、停留於該站、予至新民、即下車、往訪該站秦站長、時有一客人、在旁號哭、詢之即係一〇四次車中遭刦者、所携川資數十元、已無一餘存、欲進不能、退又不可、竟橫臥在車軌上、意欲自殺、後爲車站員工發見、帶至站長公事房、由路員湊得洋十元、送登火車、予乃詢站上以刦車之事、據言、此次事頗奇異、所有盜刦之匪、其武器之精良、爲昔日所罕見、當拆毀路軌之時、動作迅速、雖吾路工亦不能及、車將入站、並舉紅旗爲號、使之停止、且匪徒上車、皆以槍威逼旅客速出財物、祇發一二個單字之華語、談罷互相唏噓不止、記者因天晚、在新民亦難作調查工作、遂乘車歸、復至巨流河站、日車對於旅客之檢查、較前更甚、翻箱倒篋、無微不至、記者坐在一隅、尚未爲其注意、亦云幸矣、抵皇姑屯後、聞北寧路駐瀋之運輸處長司梯爾、已正式向日軍司令部提出抗議、據日軍答稱、係因新民巨流河間土匪頗多、飛機前往視察、槍彈一時誤中火車、嗣後保證不再有此項舉動、記者乃決定與友人眷屬、乘是晚四次車往津、

□連日轟擊北寧路客車之日軍飛機

□日飛機用機關槍轟擊北寧路客車

□被日軍擊斃之李豐年棺柩由津運回原籍

□李豐年之遺屍

始見中國兵　講武堂學兵

問瀋陽訊　不勝悲憤

按照北寧路之臨時行車時刻表、四次車本定夜十二點開行、惟因夜間多危險、故延至早五點、始離站西去、車至興隆店、天已大明、沿途農產、多已成熟、但鄉民不敢收割、八時抵巨流河站、不見日鐵甲車、詢諸車站人員、據云前途胡匪橫行、勿站立車廂之外、車至大虎山、始見中國武裝兵士、露宿在鐵棚車中、均係由通遼及營口一帶撤退集中之隊伍、彼等見吾輩從瀋陽來、多趨前問訊、談及日軍之暴行、無不怒形於色、咸欲決一死戰、時有講武堂學兵百餘人、由官長率領登車赴平、據云、彼等於十八日即聞日人有來襲之消息、遂整隊離校、步行至大虎山集中、所有衣物、皆未携出、車中添此一隊武裝同志、人心大安、予因連日疲倦過甚、竟入睡鄉、一覺醒來、車已到達錦縣、錦縣站駐有十九旅砲兵一部分、已作相當準備、傍晚抵山海關、在車站電報房中、驚悉二十六日由皇姑屯開行之第一〇二次車、又在饒陽河迤西出軌、予本擬改乘他車前往視察、以夜色茫茫作罷、乃決定送友人眷屬至唐山後、再搭車出關、在灤縣及唐山站上、皆張貼有動人之標語、當地情形、均甚平安、惟對於東三省鈔票、雖未拒絕使用、然已抬高貨價、較前約漲三分之一、近二三日來、唐山交通大學、因東北人民、紛紛入關避難、頗多窮苦之輩、特連合開灤礦務局、集資在唐山站上、搭有蘆蓆棚二座、施捨茶水稀飯、並有紅十字會會員、備有藥品、在站醫治難民、

饒陽河刦車　有蹊蹺

華人盡遭難　外人行李未動

二十七日、記者復乘車出關、始知昨日在饒陽河出軌之第一〇二次車、亦係爲匪徒拆毀軌道所致、當吾等所乘之四次車、經過饒陽河站時、匪徒亦曾拔起道釘十數個、幸早爲撥道工人所見、加以修理、始得無事、至十二時三十五分、忽又來匪徒五百餘人、即將車站佔據、並監禁車站人員於一室、不許外出、當時拆毀軌道五節、故車進站後、匪徒遂以槍對司機、威停止、司機不聽、仍急前進、於是發生列車出軌之慘劇、記者抵饒陽河站、由車站人員伴往出事地點、視察一周、機車倒於道旁、另有客車兩輛、疊重一處、血跡未乾、屍體尚在、據車站人員云、死者二十餘人、除司機及司爐被壓死在水櫃車之下、列車長黃某之手腕已斷、查票員亦無下落、至於旅客之死傷數、現尚不詳、所有車內外人、由路局在大虎山備專車一列、載往天津、其他華人、多回皇姑屯、現在道旁鋪設輕便鐵道、交通尚不致受有影響、聞匪徒於車出軌後、即將旅客之行李財物、盡行刦去、惟對於外人之衣箱、則絲毫未動、

駐美代辦談　日煽惑滿蒙獨立

出淵謂滿局無大變化

◎華盛頓三日國民社電、中國代辦容揆聲稱、日本正在滿洲鼓勵自治或獨立運動、中政府不日將請列邦注意此事、又日本駐美大使出淵、因辦理滿案、已將請假回國無期展緩、並於今日宣稱、滿洲時局目下無大變化云、

顧維鈞談話

◎北平四日電、四日顧維鈞對報界談、在京晤蔣三次、對日方針不外三點、㈠促日速撤兵、㈡交還被佔各城市、恢復十八日前狀態、㈢交涉賠償、外長一職、中央有委代意、本人三五日將再赴京、

請美國派員 調查滿洲現局

駐滬西班牙總領事已奉命赴滿說

◎北平四日路透電、美使署已接國民政府昨日所發來文、請美國在十月十四日以前派代表調查滿洲現局、美使已將此文轉達華盛頓、此項申請、甚有關係、因國聯行政會定十月十四日重行集議、考慮中日滿洲爭端也、聞駐滬西班牙總領事已奉命赴滿查覆該地狀況、大約因西班牙外長勒樂現充國聯行政會議長之故、

張學良之談話 爲日政府辯解

一俟日軍全退 收回瀋陽再談賠償

◎北平三日路透電、張學良今夜在寓所語外國新聞記者、滿洲獨立運動、並不若日人所傳之盛、此種運動、係不負責日人所煽成、日政府與此無關、所傳參加獨立運動之滿洲官員、多爲渠所深悉、渠信其決無他意云、記者詢以在任何形勢之下、渠可對日宣戰否、張答稱、渠信瀋陽事件係少數有野心之個人所爲、不代表日本政策、如能避免戰爭、渠與政府諸人願盡力避免云、但渠爲軍人、唯政府之命是從、又謂現已籌畫、一俟日軍全退、即令華軍開回滿洲、渠擬收先回瀋陽、再談賠償、至於渠在最近時期內、親往瀋陽與否、現尚未定云、

英國華人各團體總會 爲滿案發表宣言

日本蔑視國聯與國際公法 侵略滿洲將引起世界大戰爭

●倫敦四日路透電、英國華人各團體總會今日發表宣言、請留心中國事者發揮其公論、實令日政府立即撤兵至佔據地點之外、賠償損失、担保此後不復有此高壓行爲、表示歉忱、並懲辦負責官吏、原文大旨如下、日本侵略滿洲、違背公理、破壞國際公法、自俄日戰爭以還、日本即垂涎滿洲、既滅朝鮮、乃藉口其所自謂之特殊利益、發展其侵略計劃於中國邊界之外、並在中國他處亦急謀其侵略政策、日本早擬經朝鮮而入南滿、經山東而入中國中部、但內外人利益抵觸之關係、俾取山東之謀未遂、乃專力於北方、日本不顧情理、不問理由、佔我土地、中國對之、則力主和平、日本所持侵佔滿洲之理由、爲中村被殺、路軌被毀、然此皆爲宣傳作用之假面具耳、日本軍人久欲啟此釁端、以便藉口侵佔滿洲、故在朝鮮境內、煽動韓人屠殺華人、以期引起華人在滿洲之報復行動、而予日本以深入中國土地之機會、日本以爲中國在滿洲敷設鐵路、建築海港、將妨害南滿鐵路之利益、不知滿洲地大而富、儘有中日經營並行不悖之餘地、但日本終不放棄其侵略陰謀、朝鮮屠殺旣未造成其機會、故使自己兵士拆毀南滿鐵路一段、而强指華兵所爲、實則其所稱被毀路線、在日本兵保護區域之內、非華兵所能入、中國軍隊服從不抵抗之訓令、但日軍則砲轟未設防之城邑、殺戮平民、傷及婦孺、且以軍用飛機轟炸避難人民之火車、死二客傷多人、佔據滿洲之日軍、現有五萬人、日本在滿洲如此行動、不獨欺凌中國、且亦蔑視國聯及擁護國際公法之世界各國、日本之所以欺凌中國者、因中國大水爲災、不能自救也、其所以敢蔑視國聯者、因知國聯不能以有效力之方法予以任何懲戒也、其所以敢反抗世界列强者、因知其困於經濟問題、不能專力於他事也、日本之侵略滿洲、將爲世界大戰爭之起點、而國聯與國際公法之威尊、可維持國際社會之秩序者、亦定將隨有子置云

香港日醫院華人退出

◎香港四日電、日人所設博愛醫院、因華籍醫生均辭職離院、留醫華人全數遷出、停業、

京市付對奸商 查獲日貨沒收

店員將遊行示儆

◎南京四日電、首都各界反日救國會、四日會議、對達豐布廠私買日貨案、決議除將查獲日貨沒收外、並將查獲該店之店員劉某等、定五日遊行示儆、

陳李抵港後再回廣州

續商和平辦法

◎香港四日電、陳銘樞李文範三日夕抵港、擬四日晨北上、夜午接張繼蔡元培電話、接到蔣電、經有具體辦法、請再返省磋商、四日晨八時、偕孫科乘車回省、陳策張惠長香翰屏等是夕亦乘輪回省、

◎香港四日電、三日午學生請願息爭對外、由蕭佛成接見、旋謁張繼、略談和平進行、

◎香港四日電、陳銘樞返省後、和議大有轉機、粵允再讓步、午刻在退思園會議、可完滿解決、

和平會議 將在滬開會

◎南京四日電、政訊、對粵和平團結問題、連日京粵間來往電報甚多、對和平具體辦法、大致尚稱圓滿、聞尚有數點猶待詳商、古應芬孫科等將偕張蔡北來、在滬開正式和平會議、

◎南京四日電、胡漢民近仍服藥、惟精神甚佳、對人表示、但求有利黨國、本人決無成見、現外侮日亟、黨政當局亦不必多所更迭、

又一漢奸作倀 任瀋陽保安團司令

◎東京四日路透電、瀋陽日軍事當局已派前張作霖舊部曾入日籍之日本軍官華人王模、(譯音)爲瀋陽保安團司令、

湖南義勇救國軍 擬定組織計劃

長沙訊、本市日來檢查仇貨、化裝講演、均積極進行、不稍懈懈、前於反日示威大會中議決組織湖南義勇救國軍、由反日救國會之常務會議決定推舉委員寬山、起草救國軍組織計劃、現已草定、經反日救國會全體委員會修正通過、全文如下、(甲)概述、湖南義勇救國軍之目的、在爲戰時之預備隊、作實現徵兵制之基礎、其組織由湖南人民反日救國會設委員會董其事、平時受政府及軍事機關之監督、戰時受軍事機關之調遣、各縣義勇隊亦應督促組織、並統屬於湖南義勇救國軍之下、以收統一指揮之效、(乙)委員會、一、定名爲湖南義勇救國軍軍事委員會、由湖南人民反日救國會推選五人、並由委員會聘請二人組織之、二、委員會之下、設左列各科、一、組織科、二、訓練科、三、經理科、四、軍械科、三、委員會設委員長一人、由委員中互選之、各科設科長一人、由委員會委任之、(丙)義勇兵之徵集、一、應徵者須年在十八歲以上、四十歲以下、二、應徵者須有一定職業、三、如無職業、須有確實舖保、四、如爲學生、須有學校之保證書、五、入伍時須具志願書、(丁)義勇兵之編制、一、每四十人爲一隊、隊置隊長一人、二、每三隊爲一中隊、設中隊長一人、隊附一人、三、每三中隊爲一大隊、置大隊長一人、隊附一人、四、隊長隊附、均由軍事委員會任免之、(戊)義勇兵之訓練、一、訓練教官、由軍事機關派定、二、訓練方式、以打靶、操演、國技、鍛錬身體爲主、隊形步法次之、三、凡已編之義勇兵、依地域爲標準、分區定期訓練、四、委員會委員及各科職員、在訓練時與義勇兵同一待遇、(巳)經費、一、向政府請求津貼、二、向各界募集、三、任職人員、均爲無給職、四、義勇兵服裝自備、(庚)軍械、一、向政府借用可用之槍枝、爲練習打靶之用、操演時可請政府發給廢槍枝、二、軍刀[illegible]、需費不多、須每人預備一把、以作平時練習之用、各種槍砲之用法、請軍事機關予以實地練習之機會、(辛)其他、一、宣傳工作、即由反日救國會宣傳處辦理、以節開支、二、符號定爲三角形、取智仁勇之義、色白、士兵官長不分、三、臂章亦爲三角形、黑邊白地、中繡圓形義勇二字、紅色、取鐵血之義、四、服色尙黃、窄袖、馬褲、帽取童子軍式、亦配銅質帽章、帽章三角形、上書義勇二字、紅底黑邊字、五、旗幟、三角形、黑邊紅底白字、六、乾糧水壺、均應各自備齊、此項組織計劃、昨已由反日救國會分呈黨部政府備案、

揚州查獲日貨

揚州訊、反日救國會、查知裕康大仁馬源興同泰成等布號、向鎮江訂購大批日貨、經該會工作人員竭力調查、查獲轅門橋裕康日貨八包、尚有四十八包在途、係在鎮江鎮和訂批、旋即通知布業公會常委郭蘭石、郭乃召集會議、出席二十九人、反日會亦派張濟傳列席、議決一致反日、嗣又查獲一言堂宏興等號日貨四十三包、均存反日會待鑑別辦理、

禾航業不運日貨

嘉興航業公會、今日起停裝日貨、如各業暗以日貨千裝、被檢查隊查獲、航戶不負任何責任、且將該貨移交商會處理、此間近日對於檢查日貨工作、非常嚴厲、惟因日貨與國貨之辨別、時有發生困難情事、故抗日救國會對此問題、已推派許超・朱君順兩員、赴上海抗日救國會接洽一切、並求派委熟悉日貨之專員來禾、幫助檢查、免除糾紛、

北寧路黨務人員 實行軍事訓練

◎天津三日電、北寧路黨務工作全體人員、已實行軍事訓練、原定四日舉行野戰、路局恐引出事件、婉勸停止、

蕪湖金融恐慌 商會請借款百萬救濟

◎蕪湖四日電、蕪湖銀根奇緊、市面恐慌、商會四日急電財廳、請轉呈財部、准由中央銀行借款百萬、救濟市面、

海州已安 日艦駛去

◎徐州三日電、徐記者團三十日赴海州視察、一日分向九十五旅及東海縣府訪問、二日偕副旅長張學興視察墟溝大浦港口、三日返徐、據悉、二十七日有日艦駛至奶奶山臨洪口外、二十九日有日艦改造之商輪元泰號駛抵大浦、經九十五旅制止登岸、均已駛去、現該旅分防墟溝大浦青口三處要隘、沿海濱築有工事、架設砲位、海防極固、該旅表示守土有責、倘日艦無理、即爲正當防衛、旅長劉國明已赴清江、向梁冠英面陳一切、中央飛機二日午到海視察、海埠狀況已安、

劉桂堂 復請收編

◎北平三日電、劉桂堂復集合所部請張收編、謂願作對日前驅、

鐵部派員調查 日軍破壞交通

◎天津三日電、鐵部派顧問康代利北上、調查日軍破壞東北交通情況及損失、康三日晨過津赴平、與高紀毅接洽一切、

范石生 警備平漢南段

◎南京四日電、總部四日令任范石生爲平漢路南段警備司令、改任徐源泉爲鄂豫陝邊區清鄉督辦、又任第十一師長陳誠兼五十二師師長、原任師長韓德勤改任副師長、並改任張英爲五十九師長、

宋哲元代表到京

◎南京四日電、宋哲元代表蕭修閣四日抵京謁蔣、有所請示、

顏惠慶將北返

◎南京四日電、顏惠慶擬日內返平津、料理私事後、即起程赴美、

李宣德旅調濟 魯南匪圖北竄

◎濟南三日電、劉耀揚因在徐停留、三日尚未到濟、韓令騎兵旅李宣德部由臨清乘津浦車調濟、已備空車開禹城待運、

◎濟南三日電、韓復榘接曹福林電稱、喬谷兩師連日剿匪斬獲甚衆、獲匪供稱、現分郭馬蜂尹士貴尹士喜張黑臉四桿、共二千餘人、據泉固山以東一帶、北大山另有楊光勝李鵬軍大老石三股、共六七百人、匪會議擬北竄、已令唐寄兩旅防堵、

◎濟南四日電、四日李宣德由臨清來濟、該部將續到、展書堂師除留劉團駐防日照莒縣、其餘全到臨沂、劉桂堂確竄贛榆、

北平九六暗盤

◎北平四日電、四日九六暗盤一一六五、

中國實業銀行鈔票代兌處

永興莊 慶成莊 榮康莊 春元莊 大賚莊 鴻祥莊
同新莊 元大莊 大德莊 永聚莊 慶大莊 福泰莊
義興莊 永豐莊 恒巽莊 鴻豐莊 寶大裕莊 隆昌莊
大達銀行 恒順信託公司 民信銀行 中和銀行 上海典業銀行 協和莊
虹口界路上海銀行 國華銀行 益祥莊 聚盛莊 富豐莊 浦東銀行
南市徵祥莊 南市生大莊 南市德泰新莊 法界鎰康莊 法界同慶莊 南市元成莊

江蘇銀行

儲蓄部 辦理各種定期活期儲蓄並發行儲券利息優厚手續便捷
營業部 專辦國內匯兌各種存款貼現抵押放款代理金庫
貨棧部 本行在上海無錫南京南通等處均自設貨棧承堆存貨取費從廉
各種詳章函索即寄
總行 上海江西路 電報掛號三九二二 電話一一二七七轉各部
辦事處 新閘烏鎮路橋堍 電話一二五〇一 電話三四八一五
分行 南京 鎮江 揚州 無錫 南通 下關 蚌埠 清江 常熟 常州

上海大通銀行通告

本行自十月一號起與紐約之The Chase Bank合併英文行名亦改爲The Chase Bank華名仍舊電話號碼並不更動 總線一二四四七轉接各部辦事室 帳房間另線一二四四三 特此通告

大華眼鏡公司

遷移北四川路橫浜橋北首 裝修工竣擇于十月五號正式開幕 大廉價 大贈品

特售開幕紀念眼鏡每付大犧牲祇售二元每人限購一付

特別賤賣品多種每人限購一只如蒙賜顧不勝歡迎

上海北四川路橫浜橋 三星鐘表分行今日開幕大廉價

總行四馬路中杏花樓隔壁同日起舉行廉價

馬長書特別啓事

鄙人自解除公共租界捕房職務後即被任南區公安局第一第七等分局局長歷承各縣長暨局長賞識近復以該縣偵緝隊隊長見委除偵緝員少璋張春榮郭子良張祥福陸伯生龔松泉及書記儲伯君諸君外別無他人誠恐外間不肖分子假藉鄙人名義務請各界勿受其愚特此鄭重聲明諸惟公鑒

上海市救國義勇軍編制處通告 第一號

本處業將志願投入救國義勇軍之登記表整理完竣現定本月五六七三日開始考驗茲將前在天后宮總商會及關帝廟曾經登記手續之投効諸君分列考驗日期如下 九月二十七日登記者於五日受考驗 九月二十八日至三十日登記者於六日受考驗 十月一日至三日登記者於七日受考驗 凡我曾經登記手續之諸同志務希準時携帶服裝費五元赴小東門內關帝廟本處編制處受驗切勿貽誤特此通告

上海市救國義勇軍編制處 處長陳亞夫 副處長余華龍

中國公學學生抗日救國會幹事緊要啓事

啓者茲查有反動份子假借本會名義組織宣講隊出外反動刊物在外招搖惹事意圖破壞本校名譽肆意搗亂極堪痛恨除嚴行查究外務望各界切勿受其蒙蔽幸甚此啓

上海市綢緞業同業公會爲組織救國義勇軍成立檢查日貨組召集臨時會員大會緊急通告

本會爲抗日救國努力團結事經第三十次執行委員會議決定於十月六日(星期二)下午一時假寗波路西首錢江會館召集臨時會員代表大會在案除由各分函知照外特再登報通告至希准時到會「國難臨頭萬勿缺席」盼切禱切

路市展覽大會開獎啓事

路市展覽大會一元門劵開獎准於十月十八日(星期日)上午十一時半假座法租界逸園當衆舉行尚希各界惠臨此佈

路市展覽會執行委員會啓

上海經緯公司敬告各織綢廠公鑒

天下興亡 匹夫有責、抗日救國 萬衆一心 願我同胞 一致團結

啓者暴日入寇强佔遼陽屠殺我人民蹂躪我領土我不自救國其將亡凡我同胞在此千鈞一髮之際當一致奮起與倭奴決一死戰本公司有鑒於斯特將所出各種綢線廉價出售以資提倡國貨挽救危亡之機茲將各種價目開列於后

150號哈夫線每兩二角四分
75號人絲和合線每兩四角四分
20 22天然絲漿經每兩七角九分
來料代打哈夫線每兩五分
來料代打緞面綢線每兩四分
大批代打各線價目可再行克已面議

以上各種自十月三日起至十七日止半月爲期惠顧諸廠尚希從速來廠定購爲盼

上海經緯公司謹啓 地址 保定路二十七號 電話 五〇八二九號

辭職聲明

啓者鄙人等所任大連汽船會社日本郵船會社大阪汽船會社日清汽船會社菱華倉庫株式會社等棧房職務於十月一日起已辭退職務所有未了事務辦理結束特此聲明諸希公鑒

戚永慶 黃清華 李洪巘 鄧雨農 陸傳霖 周仰山 同啓

金有成啓事

有成素業印刷十載以前鑒於吾國橡皮印刷業絕無僅有爰任日商中國橡皮印刷公司之華經理藉以借鏡他山民國十五年冬糾集華資創辦天一印刷公司十七年冬復集華資創辦三一印刷公司迄今兩公司成績日著差慰挽回利權之素願乃者暴日奪吾東省舉國悲憤同深有成份屬國民義不忍再爲日商服務爰於即日起辭去中國橡皮印刷公司華經理之職以示決絕另有經辦之成記橡膠行兼銷日商之晴雨鞋亦於即日起不再承銷籌備自製合併聲明統希公鑒

津浦鐵路管理委員會廣告

自瀋陽事變以後謠諑紛起行旅不安惟本路沿線地方尚安謐如常各次快車及區間客貨車均照常開行平浦通車每日仍在[illegible]希公鑒

商震部移順德

◎北平四日電、駐大同商震部、將開順德、商本人即赴順視察、

林雲陔電港 請釋中大生

◎香港四日電、林雲陔三日用電話請港警備司令部釋因反日被拘中大生四名、未有切實答覆、

張宗昌將赴平說

◎天津四日電、張宗昌決日內由大連來津赴平、表明心跡、決不爲日人利用而賣國、

蒙古盟部旗組織法 立法院會議通過

立法院三日第一百六十五次大會、通過蒙古盟部旗組織法、原文如次、第一條、蒙古各盟部旗管轄治理權、依本法之規定、第二條、蒙古各盟部旗、以其現有之區域爲區域、於必要時、得以法律變更之、第三條、蒙古各盟部旗境內居住之蒙人、即爲各該盟部旗之人民、權利義務、一律平等、第四條、等於盟之各部、得適用本法關於盟之規定、其總管制之各旗、得適用本法關於旗之規定、車臣、土謝圖、三音諾顏、扎薩克圖、察哈爾濟雅哈圖、唐努烏梁海、青塞特奇勒圖、烏拉恩素珠克圖、巴圖塞特奇勒圖各部、施行本法日期、以命令定之、第五條、蒙古各盟及各特別旗直隸於行政院、第六條、蒙古各旗、直隸於現在所屬之盟、遇有關涉省之事件、應商承省政府辦理、第七條、蒙古各旗、遇有關涉縣之事件、應與縣政府會商辦理、第八條、蒙古地方所設之省縣、遇有關涉盟旗之事件、應與盟旗官署妥商辦理、第九條、蒙古地方之軍事外交及其他國家行政、均統一於國民政府、第十條、蒙古各盟盟長、綜理盟務、監督所屬職員及機關、蒙古各盟備兵扎薩克照舊設置、第十一條、蒙古各盟副盟長、輔佐盟長處理盟務、盟長因事故不能執行職務時、由副盟長代理之、第十二條、蒙古各盟得置幫辦盟務、輔同盟長副盟長辦理盟務、第十三條、盟長副盟長備兵扎薩克、幫辦盟務之任用辦法、以命令定之、第十四條、盟長得用隨行秘書一人或二人、第十五條、盟長公署設總務政務二處、各置處長一人、其佐理人員之額數及處務規程、由蒙藏委員會擬訂、呈請行政院核定之、第十六條、盟長公署因事務之必要、得呈請蒙藏委員會呈准行政院設專管機關、第十七條、蒙古各盟各設盟民代表會議、其代表由本盟所屬各旗旗民代表會議推選之、名額大旗三人、中旗二人、小旗一人、任期一年、第十八條、盟民代表會議之職權如左、一、關於盟務之立法事項、二、關於盟務之設計事項、三、關於盟務之籌議事項、四、關於盟務之監察事項、五、其他特別規定之事項、第十九條、盟民代表會議置常任代表五人至九人、由全體代表互選之、第二十條、盟民代表會議及常任代表會議之議事規則、由該會議自定之、但應咨請蒙藏委員會備案、第二十一條、盟長對於盟民代表會議之議決案如何執行、由蒙藏委員會呈請行政院定之、第二十二條、蒙古各旗扎薩克總理旗務、監督所屬職員及機關、第二十三條、蒙古各旗除扎薩克外、設協理管旗章京副管旗章京均改爲旗務委員、佐理旗務、名額大旗六人、中旗四人、小旗二人、第二十四條、旗扎薩克因事故不能執行職務時、應指定旗務委員一人、或由旗務委員互推一人代行之、呈由該管盟長咨請蒙藏委員會轉呈行政院備案、第二十五條、旗務委員遇有缺出、由旗民代表會議推選加倍人數、扎薩克保薦加倍人數、呈轉該管盟長咨請蒙藏委員會轉呈行政院遴派暨任之、其特別旗旗務委員出缺時、由旗民代表會議推選加倍人數、扎薩克保薦加倍人數、呈轉蒙藏委員會轉呈行政院遴派暨任之、第二十六條、各旗重要旗務、應由旗務會議決定、旗務會議、以扎薩克旗務委員組織之、扎薩克爲主席、其會議規則、由該會議自定之、但應呈報該管盟長、咨請蒙藏委員會備案、第二十七條、各旗公文以扎薩克旗務委員之連署行之、第二十八條、旗扎薩克得用隨行秘書一人、第二十九條、旗扎薩克公署設總務政務二科、各置科長一人、其佐理人員之額數及處務規程、由該旗擬訂呈報該管盟長、咨請蒙藏委員會轉呈行政院核定之、第三十條、旗扎薩克公署因事務之必要、得酌設各項專管機關、但應呈報該管盟長、咨請蒙藏委員會轉呈行政院核定之、如屬特別旗、得逕咨請蒙藏委員會轉呈行政院核定之、第三十一條、蒙古各旗各設旗民代表會議、由本旗所屬各佐各推代表一人組織之、期任一年、第三十二條、旗民代表會議之職權如左、一、關於旗務之立法事項、二、關於旗務之設計事項、三、關於旗務之籌議事項、四、關於旗務之監察事項、五、其他特別規定之事項、第三十三條、旗民代表會議、置常任代表五人至九人、由全體代表互選之、第三十四條、旗民代表會議及常任代表會議之議事規則由該會議自定之、但應呈報該管盟長、咨請蒙藏委員會備案、第三十五條、旗扎薩克對於旗民代表會議之議決案如何執行、由蒙藏委員會呈請行政院定之、第三十六條、本法施行條例由蒙藏委員會擬訂、呈請行政院核定之、第三十七條、本法自公布日施行、

皖省船舶管理處撤銷 水上船捐照舊徵上

安徽全省船舶管理處、自本年五月成立、迄今五閱月、所有各水陸公安局稽收船捐、均改歸該處直接徵收、各公安局因船捐停收、餉糈困難、紛向省政府請撥現款、藉維現狀、無如省庫空虛、艱難應付、民政廳、於上月提議將該處撤銷、恢復從前船捐、仍由各水陸公安局接辦、當經省府會議通過、轉飭該處限於本月底結束、所有長江巢湖長淮船捐、一律於十月一日起、依照舊章恢復徵收、全省船舶管理處奉令後、即分飭各分處分所、一律結束、分別移交各水陸公安局、安慶總處暨蕪湖分處、由省城公安局接收、蕪湖分處當塗分所、由蕪湖公安局接收、大通分所由大通公安局接收、雍家鎮分處巢湖分所、由巢湖水上公安局接收、蚌埠分處正陽分處、蔣壩・盱眙・五河・懷遠・亳縣・五河五分所、均由長淮水上公安局接收、該局所轄船捐所、計將鳳・五河・蚌埠・懷遠・正陽・亳縣六處均已實行收捐、船捐等次、仍分四種、每月甲等二元、乙等一元五角、丙等一元、丁等五角、船捐既經恢復、此後警餉、當不致再生困難矣、

揚州 全省民團設訓練處

江蘇省政府以水災後土匪蜂起、欲謀地方治安、殊關重要、各縣民團亟應加緊訓練、特將該省所辦警官訓練處、派員自實設鄉民團訓練處、經督辦署務會議議決、委任王紳爲全省民團訓練處處長、即設籌備處、開始進行、

焚燬小輪案 肇事犯獲四名

揚子揚民衆焚燬朱方輪船毆傷員役一案、閱時月餘、縣府飭拿肇事犯甚緊、前獲田廣發等三名、現又由公安局獲許義朝一名、均已轉解縣法院訊辦、仍飭躧緝其餘各犯、

駞名最早　流行最廣

大炮台

另有小號即三炮台出售

美麗牌香煙

有美皆備　無麗不臻

華成煙公司出品

灣頭鎮綁去臧承儒

灣頭鎮對河臧家莊臧士佐之第四子名承儒、於二日夜十時許被匪綁架、並搜刦一空、臧在本鎮開設萬和米行、七月廿七日甫與承儒結婚、匪於是晚乘輪而來、電筒光四射、警備兒挺云、

蘇州 謀財害命 老婦被殺

閶門外豬行河頭三十四號秦季氏、年已七十八歲、其子炳康、與媳另居、三女均嫁上海、長婿名翁女浦、在靈青塘洪昌押舖當夥、幼婿名董炳章、秦季氏賃東廂房屋、出租與山塘街恒豐麵粉公司當司務之王老四夫婦居住、王有內姪徐幼良、新近住居王處、昨（四日）晨王起身後、忽發見秦季氏房門大啓、俯臥床上、口角流血、氣絕已久、手指所御之金戒等均已不在、房中什件凌亂、顯以被人謀財害命、乃報警履勘、咸說徐幼良有凶手嫌疑、即傳解偵探隊、現正嚴訊中、

清江 鎗決綁匪李幹臣

二十五路軍總指揮部、據該部駐淮揚奔處、呈據西壩分所、覓線在王營老居號陳老婆家、查獲匪犯李幹臣、即李騙臣、又名李在貞 名、連同陳老婆解署訊辦到部、經由軍法處三次提審、該匪供認六月間、與泗陽匪夥孫吉・王大眼・周四等、在泗屬王圩、擄架男女小財神、窩藏陳老婆家內等情不諱、蒙冠英昨特提李犯執行槍決、陳老婆另行擬罪、

常熟 鄉民鬧荒 派兵彈壓

本邑今歲水災奇重、近來各區鄉民、日有鬧荒事情發生、甚至搗毀區長、前日一區鄉民、竟有在蘇申發生搶米行動、幸有警士彈壓得力、始未釀事、但第十・第十一・第十二・第十五區鄉民、仍以秋收無望爲詞、羣至區公所要求免租、並毀急賑、雖經各該區長、善言勸導、並縣府出示布告、仍無效果、至於免租賦事、須俟省方派員勘視以後、方有辦法、一面又恐有暴動情事、故派警察前往彈壓防守、不料三日十三區鄉民、又集合二千餘人、擁至區公所、要求宣布切實免租免賦辦法、一言不合、即被紛紛擁入區公所內、將電話機先行打毀、各種公文亦有毀壞、區長胡裕眞、當夜派員來城、至縣府請示辦法、縣長以該處警力單薄、特商駐常保安隊朱初民團長、撥第一營駐滸步兵三十名、接防小吳市一帶、再調小吳市警士、分往各區巡邏彈壓、由朱團長允許、業已通知營部照派、

鹿河鎮 被架十ㄗ 擊斃一人

常熟東鄉、與太倉交界處之鹿河鎮、三日晨二時半、突到海盜五十餘人、執快槍雷筒、乘海船三艘、由長江口進港入鎮、將兩端市稍放哨、然後分刦全鎮、結果、共被架去男女老幼肉票十六人、內屬太界者十三人、屬虞界被綁者、有泗洲居民孫二寶、及張洪寶夫婦等三名、尚有孫金海一名、因在盜刦之時、與匪抵抗、竟被匪用槍擊斃、匪飽掠後、即鳴槍集合、下船而逸、當在洗刦之時、該處曾派專足趕赴東張市、東周市、報告駐警、及往追剿、盜已去遠、

淮安 淮泗三縣災民得振

淮安、淮陰、泗陽三縣、災情慘重、前由清江濟生會長李玉書・南下乞振、經李向江蘇省振務會、江蘇水災急振會、國府行政院江浙兩省急振委員三處乞振、計得麵粉兩萬包、分振三縣、又上海濟生總會、撥麵粉五千包、淮陰・泗陽各千五百包、已運到、淮安兩千包、正在啓運中、此外更撥洋兩萬元、交由清江濟生會、購辦麥種、分散三縣災農、以便播種、

墨西哥 排斥華僑復作

四日墨京電、據爪姆哥爾與西拉洛消息、墨人排斥華僑之暴動復作、今日當局曾派兵前往鎮壓、詳情未悉、聞雙方均有死傷、現信此次暴動之原因、與二月前發生之暴動相同、（路透社）

蘇俄煤油大批運華

國民新聞社三日莫斯科電、據報載、蘇俄油托辣斯代表、與中國商家在上海簽訂合同、規定每月供油一百五十萬加侖、以火油居多、現已有兩船載油二百五十萬加侖、由海參崴開往中國各口岸、（國民社）

奧國減俸案在國會通過 財政危機脫離

三日維也納電、國會今夜以一百六十五票對八票、三讀通過國家減俸議案、總理布勒希宣稱、奧國財政、因此脫離危機、惟國聯擔保之新借款、以此爲條件也、該議案處於需要議決中、已二十四小時、布勒希總理奔走各黨之前、力勸附議、日不交議者二十四小時、今始告功成、該議案規定大減文員、削減官俸、並增加啤酒糖納稅、閣各黨即將組織混合內閣、施行該議案、（國民社）

一飛機過羅馬 擲下數千傳單 勸反棒喝主義

三日羅馬電、今日有一飛機飛過羅馬、擲下反對棒喝黨之傳單數千張、飛機動作、至爲敏捷、故傳單雖落於羅馬最熱鬧街中、但竟未爲人所獲、飛機飛去無踪跡矣、傳單勸意國人民推翻棒喝主義之羈絆、而仿行西班牙之辦法、（路透社）

不如求己

金錢一端、求人最難、但平時苟能積蓄、用時自然不必求人、然積蓄尚非難事、如何積蓄、方能用時不至求人、卻爲難事、蓋因積蓄之處、苟不穩固、一旦喪失、用時仍不免求人、即或不至喪失、而地方一有風潮、提取不易、亦復不免求人也、本會有四千七百餘萬之準備金、其穩固爲無論是何機關所勿及、且一切付款、照章行事、一無留難、是在本會儲蓄、既極穩安、又極便利、事事可以預算、永無求人之日、且每月開獎、五萬元特獎之機會、已由一個而推及於兩個、其次一二三四等獎之機會、已每種各有五十六個、是機會之大且多、亦爲任何事業所勿及、有志儲蓄者、盍一試之、

詳章函索即奉

上海愛多亞路七號 萬國儲蓄會啓

登報鳴謝

敬啓者小號等自十二圩運鹽到漢口在漢口上海銀行做押款三十二萬元堆存棧內不意大水忽至蒙上海銀行築堤圍護雇船搶駁約共搶出六票此外十票均被水溶化現在先將搶出之鹽變賣歸還押款十二萬元餘欠二十萬元現由全體同業呈請政府免稅補運一次計補運十票每票可收回損失一萬五千餘元共可收回十五萬餘元指定抵償上海銀行押款外尚欠五萬元商准上海銀行分期歸還小號等此次水災損失幸蒙上海銀行竭力相助俾小號事業不致停頓實深感激深恐外間不明眞相引起流言用特登報鳴謝以申下忱敬祈 公鑒

揚州　玉泰鹽號住址李官人巷　華盛鹽號住址丁家灣　公濟鹽號住址丁家灣

現代學術

第二期今日出版

日本對我的野心怎樣？
世界各國對我的態度怎樣？
第二次大戰是否要發生？
中國在今日應有如何的準備？
請看本刊第二期的內容

第二期目次

從經濟方面分析日本對我國之侵略……黃菩生
世界經濟恐慌與政治的危機……何思敬
我國之勞動運動與勞工政策……楊幼炯
中國農村變亂的根源及其前途……周谷城
第二次大戰與中國之軍備問題……杜冰坡
歐洲工業革命的經濟必然性……何子恒
德國歷史學派經濟學……區克宜
黑格兒論理學的研究……朱謙之
中國農業資本主義化的現狀及其展望……漆琪生
安南民族獨立運動之過去與將來……黃憲之
工業革命與勞動運動……朱通九
新聞學論……袁殊
到幸福之路……張梅曙
讀書雜記……章衣萍
失路了的兩顆星……張亦庵
世界學術名著介紹……黃憲之
小鬼……招勉之

價目　每月出版一冊實價洋一角五分　預定全年十二冊實洋一元五角　凡在廉價期內預定全年一份另贈實洋券五角　寄費　國內全年一角四分掛號另加　國外全年大洋二元掛號另加　各種新書一律照大廉價　印有詳細書目承索即寄

第一期（創刊號）要目錄下

卷頭語……同人
發刊詞……
胡佛主張延付戰債問題……區克宣
世界經濟恐慌與政治的危機……何[illegible]
第二次世界大戰與中國……樂仲雲
[illegible]……楊幼炯
[illegible]……何子恒
[illegible]……黃菩生
[illegible]……杜冰坡
[illegible]……招哲民
資本主義經濟制度……漆琪生
[illegible]……朱謙之
[illegible]……張海曙
[illegible]……杜宗友
[illegible]……張聖
[illegible]……光濤
自由與勞工……朱通九
世界學術名著介紹……黃憲之
鬼……招勉之

廉價期　本埠准十月廿一日截止　外埠十一月十日截止

上海棋盤街五馬路口
文華美術圖書印刷公司發行
海內外各大書局均有經售

萬有文庫

已出一千二百零五册

全書二千零十册分五期出齊已出前二期書一千二百零五册定購者立時可以取書

便宜九十元

全書售價五百四十元紀念優待期內定購得以所贈書券九十元抵價只須付現款四百五十元

地方教育事業之進展

萬有文庫自刊行以來、全國地方圖書館固多已訂購、各地教育局之購備者爲數亦復不少、茲特列舉於次、於次近來地方教育事業之進展、於此亦可窺見一斑。

南京市教育局　上海市教育局　川沙縣教育局　南匯縣教育局　崇明縣教育局　沭陽縣教育局　海門縣教育局　嘉定縣教育局　興化縣教育局　泰縣教育局　[illegible]縣教育局　宜城縣教育局　寧國縣教育局　太和縣教育局　南陵縣教育局　壽縣教育局　廣德縣教育局　武寧縣教育局　上高縣教育局　黎川縣教育局　宜春縣教育局　[illegible]縣教育局　南漳縣教育局　鄖西縣教育局　漢口市教育局　長沙縣教育局　石門縣教育局　宜章縣教育局　寧鄉縣教育局　[illegible]縣教育局　[illegible]縣教育局　岳陽縣教育局　成都縣教育局　合江縣教育局　犍爲縣教育局　溫江縣教育局　慶符縣教育局　石砫縣教育局　武勝縣教育局

[illegible]縣教育局　什邡縣教育局　江北縣教育局　江油縣教育局　資中縣教育局　南部縣教育局　大足縣教育局　越嶲縣教育局　赤水縣教育局　蓬溪縣教育局　[illegible]江縣教育局　大邑縣教育局　璧山縣教育局　古藺縣教育局　樂山縣教育局　[illegible]安縣教育局　屏山縣教育局　銅梁縣教育局　合川縣教育局　[illegible]縣教育局　新安縣教育局　玉田縣教育局　安新縣教育局　易縣教育局　曲陽縣教育局　藁城縣教育局　南宮縣教育局　深澤縣教育局　[illegible]縣教育局　遷安縣教育局　滿城縣教育局　河間縣教育局　完縣教育局　寶坻縣教育局　徐水縣教育局　阜平縣教育局　磁縣教育局　新城縣教育局　[illegible]縣教育局

[illegible]縣教育局　[illegible]安縣教育局　[illegible]縣教育局　[illegible]縣教育局　扶餘縣教育局　富錦縣教育局　寧安縣教育局　和龍縣教育局　龍江縣教育局　望奎縣教育局　依安縣教育局　巴彥縣教育局　明水縣教育局

[illegible]縣教育局　[illegible]縣教育局　[illegible]縣教育局　[illegible]縣教育局　[illegible]縣教育局　大康縣教育局　汲縣教育局　信陽縣教育局　南水縣教育局　永城縣教育局　[illegible]平縣教育局　[illegible]縣教育局　[illegible]縣教育局

南寧縣教育局　靖西縣教育局　藤縣教育局　柳城縣教育局　鬱林縣教育局　思恩縣教育局　昭平縣教育局　隆山縣教育局　興安縣教育局　昆明市教育局　思茅縣教育局　晉寧縣教育局　麗江縣教育局

三十五週紀念優待　只餘五天

[illegible]縣教育局　甘南縣教育局　[illegible]平縣教育局　龍關縣教育局　延慶縣教育局　宣化縣教育局　涿鹿縣教育局　萬全縣教育局　張北縣教育局　[illegible]縣教育局　南河縣教育局　[illegible]縣教育局　文登縣教育局　博平縣教育局　定陶縣教育局　[illegible]縣教育局

扶風縣教育局　藍田縣教育局　白水縣教育局　岐山縣教育局　[illegible]南縣教育局　西鄉縣教育局　宜川縣教育局　[illegible]縣教育局　靖遠縣教育局　[illegible]縣教育局　[illegible]武縣教育局　廣州市教育局

順寧縣教育局　宜良縣教育局　楚雄縣教育局　[illegible]縣教育局　定番縣教育局　[illegible]木縣教育局　綏陽縣教育局　[illegible]金縣教育局　下江縣教育局　平壩縣教育局　正安縣教育局

〔尚有來接報告者多戶不及備載〕

上海商務印書館

日軍入牛莊

表示不撤兵

日艦[illegible]一帶 [illegible]上海開來

◎東京四日路透電、[illegible]據可靠[illegible]消息[illegible]

◎佐世保四日電[illegible]衛、在佐世保特[illegible]待出[illegible]（命令一下）[illegible]開出港、出港準備、已告完備、又由五十餘隻編成之第一艦隊、旗艦陸奥艦（三萬三千八百噸）以下[illegible]艦相銜、昨日入佐世保港、軍港內呈異常之緊張、

日利用[illegible]欲挑撥[illegible]

◎哈爾濱四日電、日人希圖破壞東鐵沿線、分裂中蘇感情、以便從中取利、招集白俄、在東鐵西線小嶺子一帶、爲有組織之搶刼、槍械由日人主辦之採木公司供給、我方正嚴防中、

明白採軍事侵佔行動

日本既已不顧一切

尚欲遮遮掩掩欺騙世人

◎瀋陽四日路透電、此間日本軍事當局今日發表正式聲明書、述佔據滿洲時之情形、文內謂關東軍司令部聲稱、當佔據之前、中日滿洲事件、有增無已、華人排日情感、繼之以仇遇日人之暴行、而北大營之華兵竟敢拆毀南滿鐵路、日本軍事當局現執有華兵司令負責出此之證據、瀋陽鐵路日衛隊司令爲自衛計、乃自己負責而有行動、佔據瀋陽之舉、乃駐遼陽日軍第二師司令自己負責下令出此、佔據長春與綫寬城子華兵之械、乃駐長春日兵聯隊所爲、由聯隊司令自己負責下令、華兵並未直接挑釁、佔據之役、日兵共死六十七名、傷一百零二名、日軍之行動、乃爲保護滿洲特別權利及日僑起見云云、

◎北平二日路透電、此間華人現正討論關於日軍佔據瀋陽等城及沒收飛機彈藥等戰品之重要點、所被沒收之飛機、內有多架、購自英法與捷克三國、駐平捷克斯柯達廠代表曾向瀋陽日本軍事當局提出抗議、聞已接覆文、謂依軍事條例第五十三款、日軍不得不將華軍之飛機沒收、按第五十三款、即一九〇七年海牙公約第三節第五十三條、專論陸地戰事者、唯戰時始適用之、必須兩訂約國之一曾下哀的美敦書、及正式宣戰、而後始適用之、故此間華人各界現方討論日人在日內瓦之行動、蓋日方代表明明宣布滿洲事件非戰爭、僅屬偶起事端、而瀋陽日軍事代表則公然依軍事條例行事也、

日軍入牛莊

殺人刼物

侵佔我渤海北部海口

◎南京四日電、冀省府電京稱、侵佔營口日軍陸戰隊、三日午有兩大隊開抵牛莊、駐馬鞍山日警備車及朝鮮浪人、連日在該處向華人尋釁、三日晨、各繁盛街市華商家、被朝鮮暴民掠數十家、日警備隊並開槍射擊、殘殺我徒手兵及民衆甚多、日軍有侵佔渤北海口之企圖、

◎北平四日路透電、據瀋陽外人方面消息、日軍藉口剿匪、於昨晨二時十五分由營口開入牛莊、

◎瀋陽四日路透電、日軍占據牛莊之訊、已由此間徵實、

□由瀋陽新民等處逃往天津之難民日益多、每次各車均極擁擠、竟有因車中無地可容、攀登車頂者、

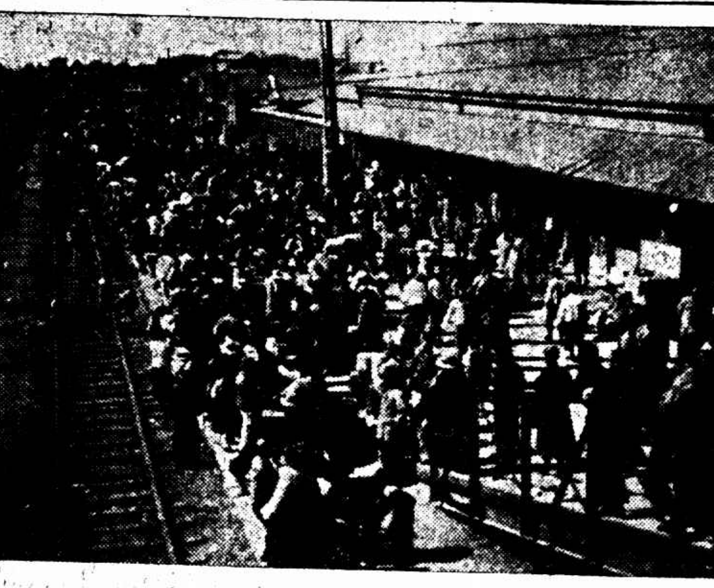

□日軍佔瀋陽後、在各地派朝鮮便衣隊焚殺搶掠、居民紛向皇姑屯候車逃難、

日兵在長沙登岸

◎漢口四日電、日海軍在長沙登岸、

[illegible]活埋傷兵二百餘

◎[illegible]四日電、日人在長春活埋[illegible]兵二百餘、

日欲[illegible]北軍

◎哈爾濱四日電、[illegible]長春日飛機[illegible]向東鐵沿線偵察我軍殘部、冀全部殲滅、張家灣我砲兵第十[illegible]團、被迫他往、

◎北平[illegible]日電、日方[illegible]路日員管理[illegible]吉敦三路、暫時開車、瀋陽每夜搶案甚多、皆韓人及日便衣所爲、各要人及紳富商住宅無一倖免、市內賭博公開、土肥原以市長名義、布告徵收捐稅、

◎哈爾濱四日電、吉長鐵路經日軍強制改組、要員悉委日人、局長郭續潤已不能行使職權、吉海鐵路由滿鐵派員驅逐華人、強迫管理、已行通車、東北交通事業、至此悉操日人手、

張作相抵北平

張學良請其任善後

◎北平四日電、張作相四日申刻由錦州到平、晚謁張、

◎天津四日電、張作相應張學良電邀、由錦縣專車西上、四日晨九時半抵津、鮑貴卿孫傳芳王邇斌等赴東站歡迎、並作長談、十時半車抵新站、王樹常戢翼翹張學銘由平趕到、又談甚久、十一時四十分離津赴平、

◎北平四日電、張學良晚見張作相、力請出任善後、

東北人民團體

警告袁金鎧等

◎北平三日電、東北旅平各法團、三日函斥沖漢袁金鎧、闞朝璽等、盼以身殉國、否則羣情激昂、不利執事云、

◎南京四日電、張學良電京、漢奸袁金鎧子沖漢李有蘭丁鑑修等、喪心病狂、甘爲日人利用、奴顏婢膝、斷送國權、已向其警告、

本莊表示不撤兵

◎北平四日電、日前本莊在瀋陽、對日軍演說、我們經營數年之目的、今已達到、國聯會竟令我撤兵、我們頭顱可斷、兵決不能撤云、

□我軍士兵被日人殺害者多棄屍荒僻處無人掩埋、

老德記牛肉汁

老德記藥房之

新供獻

生力牌牛肉汁

老德記藥房，創設於七十八年前，爲滬上西藥房中之最早者，所有化學師藥劑師等專家，均爲英國世界最著名醫院之傑出人才，學識淵深，經驗宏富，深得各國人士之贊許，所製各種出品，無不精美勝人，歷來專供給各大醫院及西人高級機關應用，無不滿意，聲名久著，現爲推廣營業起見，特由該藥房之學專家精心研究，製成新鮮牛肉汁，經多次之試驗，始告成功，仿鮮牛乳辦法，按日分送，以期普及，並由上海化驗室化驗及格，認爲効力宏大，品質純良，茲因發行伊始，舉行公開試驗，凡購左列之券，剪寄者，即當送上一瓶，以供試嘗，如已服他種牛肉汁者，不妨藉以試服，俾作比較，自能優劣立判，方信言之非誣，

老德記牛肉汁之特長……純用新鮮精牛肉、依照最新科學方法，提煉成汁，保持蛋白質維他命等重要原質，効力偉大，百倍於一切貴重補品，且滋味鮮美，性質不寒不燥，極合華人體胃，

老德記牛肉汁人人可以化驗……試以牛肉汁小半瓶，傾入玻璃盃，冲以沸水，立即變化，凝結成爲球形，如海綿狀，足證含有十足充分肉汁，眞僞立明，

老德記牛肉汁之功効……開胃口　助消化　生肌肉　强筋骨　補腦力　治虛弱

老德記牛肉汁之裝置……用純白瓶，不假人手，全用機器，因之非常潔淨，有裨衛生，

定價……每月四元五角，每日專人送上，不取送力，

公開試服……每人祇限一瓶，來函須附左列之券，塡寫詳細姓名地址，當即送上，分文不取，空函不復，

公開試驗券

請即送下
老德記牛肉汁一瓶以便試嘗
言明肉汁與送力分文不取
此致
信盛行　台鑒
姓名
地址

萬國商業化驗師認爲無上補品

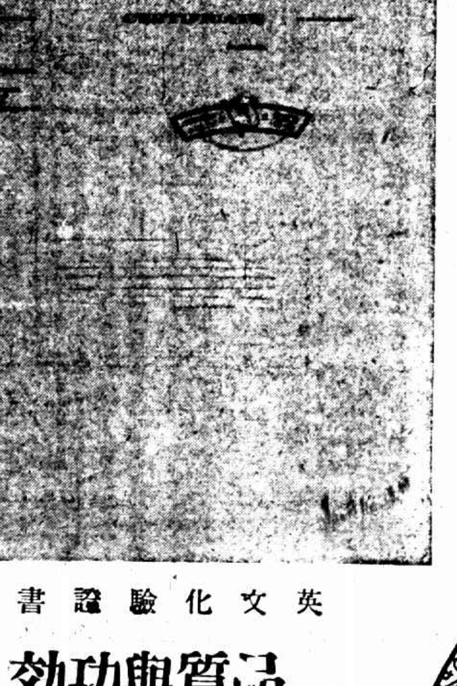

英文化驗證書

中文化驗證書

品質與功効

品質甚高與「法瀾凳曼」老牌牛肉汁相同。功能提神活血。爲適宜之滋補品。

化驗之成分

蛋白質
佔百分之十一强。
除鹽與扁蘇里化的外。無硼酸或他防腐劑

信盛行獨家經理

天潼路三百廿六號
電話四二九一八號

季宗隨律師受任信盛行常年法律顧問通告

茲受任信盛行常年法律顧問嗣後如有侵害該行營業信譽及其他一切法益者本律師當依法盡保障之責特此通告

事務所南京路山西路口中和大厦　電話九〇五一六

我們應起敬

三千姊妹仍不畏奔波

在此抗日略見冷靜時候

聲嘶力竭地喊：

政府們！快速統一，宣布對日方針

同胞們！厲行絕交，準備軍事看護

□上海全市婦女抗日運動大會（一）參加者女校學生居多、（有德）

三千白旗素衣姊妹趨赴公共體育場、林蔭路方斜々、老西門小西門斜橋附近、觀者滿途、一時交通幾爲阻斷、會場外女童子軍、沿途放步哨、二區警察、亦來武裝保護、除機關社團之男性代表外、一切個人均未允放入、故場內秩序頗嚴整

●演講台● 四圍亦站女童子軍、由中國、兩江、東南、東亞、四校担任、所到團體、凡三十餘、學校居多、計有東亞體專、惠羣女中、慈航助產、振德女中、美術專校、中德產科、江南學院、神文女中、審美女中、人和產科、公時中學、愛羣女中、幼稚師范、務本女中、智仁勇女學、中國體育、兩江女體、東南體專、上海女中、中華職業、婦女協會、中醫專門、中國醫學院、暨南大學代表團、惠中女學、泉漳女中、湖州旅滬中學、培明女中等、市黨部、社會局、教育局、亦派有代表到會指導、

●主席團● 共七人、林克聽、王孝英、舒惠楨、陸禮華、韓梅、唐冠玉、賀定華等、報告宗旨後、決議四件、(一)通電國民政府請即日實現和平統一、(二)請政府即日宣佈對日方針、(三)通電全國女同胞請一致對日經濟絕交、(四)擴大婦女抗日救國工作、（以上海市婦女抗日會爲出發點）繼有臨時動議、用書面遞交主席報告、計經通過者五項、(一)函請上海市商總會設立日貨陳列館、(二)請政府創設各地國貨商場、(三)請工商部創辦國貨製造廠、(四)通電全國女界一致組織義勇軍、(五)通電全國組織看護隊及急救隊、

●散會前● 陸禮華報告、友人某君自瀋陽來滬、據云瀋陽日軍、對我同胞、往往用火油貫入肚皮、然後引之以火、活活燒死、或用手撕兩脚、頓時斃命、慘不忍聞、希望同胞永矢勿忘、爲人道而請命、

●閉幕後● 主席反問各校、現值遊行「諸位是否怕辛苦、」衆聲喧動、「不怕辛苦！」於是先後排列、公安局童子軍在前引導、各校女生隨後、末以中國東南女童子軍押隊、沿途散發傳單、高呼口號、尖銳之聲、無不震驚、其中婦女救濟會之老婦、因小脚不得前、時時落後、以致隊伍中斷、但終勉力追隨以達終點、

各大學注重宣傳 聯絡各團體並進

改選幹事公籌經費　並發起全國學生新團結

本市各大學學生抗日救國聯合會、昨假少年宣講團開第五次各校代表大會、

(一)改組幹事會、以十五學校組織之、分總務部・宣傳部・軍事訓練部、每部以五幹事學校組織之、（暨南・中公・法政學院・交大・大同・光華・上海法學院・同濟・江南學院・滬江・中法工學院・大夏・復旦・持志・東吳法科十五學校當選爲幹事、吳淞商船・文化學院候補）

(二)經費問題以一百人爲單位、每百人應供給本會經費五元、（每校人數、同文一百人、持志六百人、上海國醫學院二百人、中法藥科一百人、中法工學院一百人、上海美專七百人、滬江五百人、中公八百人、勞大二百人、大夏九百人、正風二百人、吳淞商船二百人、同德醫學院二百人、光華七百人、上海法學院七百人、暨南七百人、法政學院六百人、中大商學院二百人、文化學院二百人、大同三百人、上海藝專二百人、復旦一千人、江南學院三百人、震旦五百人、約翰三百人、東南醫學院四百人、交大八百人、東吳法科二百人、各校均按此人數徵收之）

(三)聯絡上海各抗日救國團體共同籌商舉行對日經濟絕交宣傳、

(四)呈請市黨部轉呈中央轉咨國府令財政部轉令海關、於外貨進口時、即印標語、以明國別、

(五)各校分區宣傳、

(六)宣傳隊之交通請政府免費、

(七)統一宣言標語、

(八)發表宣言及通電、要求對內和平對日宣戰、

(九)發起全國學生抗日救國總會、

(十)出版定期刊物、

中校青年聯合 積極向國外宣傳

本市中等學校青年會抗日救國會、昨假青年會舉行會議、議決、(一)由該會每兩星期中、敦請各界名人、分頭演講對日事、(二)關於國外宣傳、決定每星期由該會用通訊方法發表宣言及事實一次、刊登國外報紙、並於函內、附寄中國評論週報使國外報界、知吾國實貨的輿論、(三)本會永遠基金、由每校四代表一指導員自動每日捐助銅元若干、彙成整數後、交銀行保管、永不動用、(四)全體大會、決定每星期舉行一次、(五)對於各校取締日貨、決函請抗日會將日貨色樣名稱、通知該會、以便分發各校、

大中小學教職員 集議抗日組織一有力團體

本市大中小學校教職員在務本女學舉行抗日救國會第一次執委會議、議決成立上海市教職員抗日救國會、並已舉定黃造雄・周斐成・吳修・王定誠・陳濟成・錢私欣・戴玉衡・鄭紹賢・張叔伯・程民楷・潘翰聲・孔繁熙・徐庫予・吳子久・胡庶華・程寬正・陸元虎・陶百川・呂新夫・王孝英・凱聲・屏唐・桐侯・湯德民・馬家振・常亶行・白沈天白・等執行委員、張曉清・周大融・余楠秋・汪用鈞・張詠春・等候補執行委員、並定黃造雄爲第一次執行委員會召集人、六日（星期二）下午一時在西門林蔭路上海特別市黨部二樓開第一次執行委員會、務請準時參加、

滬東將緊張起來 各小學推定代表分工合作

本市滬東區各小學抗日救國會、日前由時光、上海、士林等小學校發起組織、昨在時光小學開擴大籌備會議、到四十餘校代表百餘人、決議、(一)統一滬東區各小學組織、改名爲上海滬東區各小學抗日救國聯合會、(二)推時光、引南、寧波、安徽、上海、篤林、民福、楊樹浦等九校爲籌備員、下午開第一次籌備會議、到九校代表、決議(一)推上海爲總幹事、時光、寧波爲總務、篤村、民福爲調查、楊樹浦上海第二校爲宣傳、安徽、引南爲交際、(二)辦公地點暫借時光、(三)辦公時間定每日下午四時後、(四)經濟由總務暫墊、(五)決定下星期日下午開成立大會、(六)大會地點定時光小學、(七)參加人數每校教師學生代表各一人、(八)發宣言請未加入學校加入、

國難深矣 泣請粵同志速駕

四全會海外代表

出席第四次全國代表大會海外代表、沛日陸續抵埠、昨又有檀香山代表程瀾全印度代表張國基、到事務所報到、各代表因對外形勢緊急、不欲逗留滬上、昨日乘夜車進京者、已有梁士俊張國基林國英胡維漢梁社長羅革非李希穆程瀾全等八人、

又各代表昨日致電廣州如下、廣州探送汪精衛孫哲生古湘芹鄧澤如暨諸同志均鑒、國難深矣、非羣策羣力、團結一致、難以救亡、請即偕子民溥泉同志連袂來京、先維和平、共謀對外、應以無條件合作、以示救國誠意、請念總理締造艱難、速救民族於垂亡、

(二)散會後遊行　（麗光）

世界書局股東 改選董事

世界書局股份有限公司、昨日舉行第十屆股東常會、總經理提出分配股息、按照公司法修正章程、及變更組織等項、經全體議決通過 選出董事王一亭・孫慕伊・陸仲良・沈知方・羅坤祥・吳南浦・林君翰・李春榮・林秀良・徐蔚南・沈禮芳・監察錢炳榮・趙文煥

紅十字各分會 有電保護

中國紅十字會昨奉陸海空軍總司令部路代電開、中國紅十字會電、敬代電悉、所請通飭各部隊禁止佔住分會會址醫院、並請頒發佈告等情、應予照辦、除通電飭禁外合將布告一張隨發、即希查照等因、該會接到布告後、業已翻印分發各分會張貼

匯中魚業公司 早拒日魚

贊延芳函復抗日救國會、匯中魚業公司經售國內外海貨、並非專售日本魚類、萬案發生、舉國同憤、延芳提議不進日貨之議案、全體魚業同人即一致通過、是以匯中迄今數月、始終堅持未進日貨、

日人受抵貨打擊 大阪朝日新聞明白登出

甚深甚深

抵制日貨、如能上下一致、持之以恆、必制日人死命、最近日本大阪朝日新聞載有消息一段、略云、上海三十日電 抗日救國會、上海市商會、現已集中力量、從事抵制日貨運動、其徹底從未曾有、對日經濟絕交、金融・綿業・貿易・海運各方面大受影響、即以綿業界而論、六十五萬貨物不能引渡、貿易狀態停頓、是眞刻下日商非常損失、中流多已繼續宣布破産、上海以外、長江一帶、日商生計上亦抱悲觀、上海石炭同業聯合會、已於十月一日起拒絕日本炭、（撫順炭當然在內）查日本炭在滬之消費量、月達十五萬之多、此實日商之莫大危機云、

市監委會 主張嚴辦游伯麓

本市市黨部監察委員會鑒於前日五區署長游伯麓發令開槍擊斃熱心抗日救國之羣衆多人、事關吏治、極爲注意、經派員詳查屬實、特函請市執委會轉函市政府主張從嚴懲、以平民憤、略謂游伯麓於羣衆將散之時、（彈皆從背入可證）擅發命令、擊斃多人、草菅民命、枉法瀆職、實屬罪大惡極、且查該區長前任分所長時曾因案撤職、依法自不應再在本市充任警職、何以仍予任用、且升任區長、殊難索解云云、黨政軍方面調查竣事、呈復市府、張市長昨令將游伯麓、連同肇事警察一併解送法院嚴辦

沉痛無比！

一付輓聯

無抵抗 主義下造成千古冤魂

復何言者？

東北旅滬同鄉抗日會昨假青年會開第二次全體大會、先追悼死難同胞、各學校及私人所送之輓聯頗多、其中以法政學院東北同學所送者爲最有價值、文曰「亦已明矣、眞犧牲精神、可撻三島倭鬼」「復何言者、無抵抗主義、造成千古冤魂、」

繼討論結果、(一)根據最近國際情形、請求政府實行總理聯俄政策、一致抗日、並發表宣言、詳細說明、(二)推派代表、謁立法院委員趙士北、要求根據本人原提議之三項辦法、晉京請政府說明、並促其實現、(三)通電反對否認、并警告邊吉等賣國賊、(四)請求東北各將士實行對日備戰、(五)定雙十節游行示威、(六)派代表往市教育局請求對東北學生一律免費、(七)要求市府嚴懲游伯麓、

該會於散會後、即發通告云、茲由第二次全體大會決定本星期二（六日）假四川路青年會二樓智育部開各校代表會議、討論組織宣傳隊及游行示威辦法、望貴校代表、屆時出席、

義勇軍談話

你能吃苦麼？ 你不中途灰心麼？ 先請登記者

今天起有一個切實表示

各界抗日會發起之救國義勇軍、登記者已達萬五千名、定於今日起每日上午九時起下午四時止、在該會（老西門內關廟內）召集已登記之義勇志士分別談話 及格後即行填具志願書、繳納服裝費後、赴日聽受訓練、凡已登記之志士、屆時應赴該會談話、茲將談話要點錄後、(一)你投入救國義勇軍的動機是怎樣的、(二)你來投救國義勇軍知道救國義勇軍的責任嗎、(三)我們怎樣抗日救國、(四)你對於暴日侵略的感想怎樣、(五)我們將對日、且宣戰我們就要出發前線、你們能做得到嗎、家庭沒有糾紛嗎、(六)我們抗日救國是要有永久性的、你不要一時興奮、(七)軍事訓練是很苦的、你能受得起嗎、不要中途灰心呢、(八)義勇軍完全盡義務的、你願意嗎、(九)你對救國義勇軍有何意見貢獻、(十)其他、

△△△報界工會△△△ 宣傳隊、昨赴盧家灣及浦東一帶露天演講、聽者莫不揮淚憤激、聞以後擬作經常之反日工作、非達到日軍退出中國境界及賠償損失不止、

▽▽▽上海藝術▽▽▽ 專科抗日救國會於昨午後集合全體宣傳員、攜帶宣傳畫標語、及傳單等、分組赴北火車站、及沿閘北寶山路等地張貼講演、並定今後每日下課後、出外宣傳、晚間共同繪畫、並附書標語、

▽▽▽酒菜館業▽▽▽ 公會議決(一)組織義勇軍、通告各商號、由經理徵求各個人情願自效、(二)通告各會員一概停止進買日貨、拒絕日貨跑街入店、

▽▽▽藥業職業▽▽▽ 工會議決通告各會員永遠不准購買日貨、義勇軍問題重大、待召集代表大會時討論決定之、

▽▽▽聯華影業▽▽▽ 公司昨在光華大戲院開抗日救國團（上海團）成立大會、到該公司職演員及工人一百五十餘人、通過該團組織大綱、並推選執行委員 積極進行各項抗日工作、聞決定先行攝製抗日影片一部、並將辦理軍事準備及練習看護救傷諸術、誓不再購日貨、籌募救國基金云云、

▽▽▽派利印書▽▽▽ 館議務承印反日宣傳品、本擬於十月底截止、茲因反日宣傳愈極緊張、特再繼續一月、義務接印各界反日宣傳品、日夜趕工、以資迅速、

▽▽▽廣雜貨同▽▽▽ 業公會成立日貨檢查組、推定歐陽仲美等九人爲檢查員、

▽▽▽齊天舞台▽▽▽ 編排「東三省流血慘痛」一劇、已自九月二十九日起日夜開演、由顧無爲親自登台、

▽▽▽紗線襪染▽▽▽ 業議決由日成立紗線襪染業檢查日貨組、推王子仿爲主任、實行與暴日經濟絕交、(一)通告全體同業一例拒染日貨、(二)通告全體同業日貨原料一例停止使用、(三)同業各廠坊會員與非會員一律檢查、(四)定於八日下午一時召開全體會員大會、

▽▽▽眼鏡邊架▽▽▽ 業公會昨開第八次籌備會 議決(一)對日經濟絕交、永遠不買日貨原料、(二)組織密查隊、檢查同業各作場所存日貨原料數量、(三)如有查出私進日貨者、准各會員密告公會處罰、(四)通告各同業不用日貨、以本國或德國原料替代之、(五)本會已與裕華公司接洽定購德貨、如入會會員 每一作場發一德貨定貨證、每證限購十五元、

▽▽▽清潔工會▽▽▽ 第四區工人自動要求工會、即日起對於東洋住戶馬桶、概不予以傾倒及洗刷、工會恐礙衛生、允爲具呈上級請示後再爲核奪、

第六區清潔業職業工會公決、甲、籌組抗日救國會、乙、通告本會全體男女工友、厲行抵制日貨、丙、徵集強幹男工、編組義勇軍、

南京路浙江路口 電話九三四九六

中華百貨商店 秋季大減價

廿五天 十一月一日起

綢緞部　疋頭部　各部

三十六寸 印花絲絨 每尺特價三元二角

二尺 時花雁林綢 每尺特價一元

二尺 印花毛葛 每尺特價五角半

二尺 印花軟緞 每尺特價一元

格子呢旗袍料 每件一元

冲花呢旗袍料 每件一元半

花毛葛旗袍料 每件一元八角

花嗶嘰旗袍料 每件二元

大批新式呢帽皮鞋絲毛線襪羊毛內衣特別平沽

上海 餘綸記 綢緞 頭號洋貨局

國曆九月廿七日起舉行 正式開幕

削碼大減價三十天

南京路望平街東首 電話九〇三六三号

丸祗一種功効十全

天喜堂老婢調經丸 可治經多經少 白帶赤帶 血崩血凝 經遲經早 經淡經瘀

天喜堂老婢調經丸 可治經期前後 腰腹痠疼

天喜堂老婢調經丸 可以保護母體 胎兒臨產安全

天喜堂老婢調經丸 可治產後瘀血未清

天喜堂老婢調經丸 可治子宮虛冷 久婚不孕

粵港滬 天喜堂藥行 上海支行 東新橋北海路

王開照相

大廉價一月

影室裝置趨向美術化 攝影工作注重藝術化

十月一日正式開幕

本館新遷之後特將範圍擴大一切陳設裝璜均不脫美術及藝術茲已全部裝置工竣擇於十月一日開幕自即日起大廉價一月以答十年來各界惠顧之推意照相及放大均照八折沖晒九折各國著名快鏡九五折均照碼單計算本館放大照相尤爲精美素得社會讚許期望 各界惠臨參觀無任歡迎 館址南京路三〇八號 電話九一二四五號

內科調理專家 顧拜言 精理肺病

常爲上海南陽橋恒安坊四十六號下午四至六時在虹口東武昌路共和坊六百四十二號

白濁

當場止痛 當日止濁 一服斷根 照常生育

九一四淋濁藥

德羅洋行經理

無可奈何聲中 且看埠際網球解愁
男子：上海奪還江山 女子：香港保持威名

昨日，法商總會記者一顆大好頭顱，又被一部分優游薇月者所發現，不能效命於沙場，不亦尙將乎，牢騷表過，且登記埠際網球第二天之結果。

女網球
上海全體覆沒 球場佳話多

凱萊（港）（六：一 六：二）李拉（滬）
羅德爾 康（六：二 六：二）柯拉沙 滬
余麗澳 康（四：六 六：二 六：二）菲絲 滬
羅德爾 康（六：一 六：一）柯拉沙 滬

現在香港已五比〇全勝上海，保持上屆錦標（綜計上海一次、香港兩次）昨戰，雙打味精甚多，勢力平均，上海先勝一盤，菲絲之底線長袖，柯拉沙之攔網猛刺，交關好來希，第二盤香港乃發揮實力，余夫人半老徐娘，風頭猶存，發球輕巧，應敵有才，至羅小姐乃我國後起之秀（其母乃西人）球藝漸可追及李杏花，與柴佩瑜不相上下，鷂子翻身攔網襲擊，是其拿手好戲，各勝一盤後滬方柯女士右腿抽筋，如是者二次，林寶華爲之揉擦，未奏効，場外某西人，含羞穿籬入，屈膝按摩，怡然而愈，女士嫣然，報以一笑，場外乃和以掌聲也，雖然，女士受此打擊，不無影響，第三盤乃以一比六失敗焉。

男子部
香港人發已去 未滿淒涼情調

（八：六）
江道章 滬（六：四 六：二）何家驊 港
徐孚 滬（六：三 六：二）羅文惠 港

今年香港，大小龍乾，一走完結，實力疲軟，禁不住滬孚江道章迎頭痛擊，比賽遂成一面倒，然羅何二將精神甚佳，有足多焉，現上海已以四比〇大獲全勝，今日下午三時三刻，尚有一場雙打（滬傑孚與卡那凡洛對港分部，及羅文惠）已無關大局，埠際錦標，香港遂拱手讓與上海。（綜計舉行七屆，上海勝四，天津勝二，香港獲一、）

餘興
男女混戰一場

春色蒼茫時，人呵欠自不

足球帳
優游勝斜帽 七—二
星光勝茂泰 四—一
華伶勝東光 四—一

南光足球隊 戰勝公安局
昨日下午九時，公安局足球隊與南光足球隊，在市一公共體育場作友誼賽，上半時，南光創軍，圍住敵營，緊似鐵桶，連連射門，只中其二，不可謂非公安之幸，下半時，公安忽如醒獅之奮發，防禦之餘，繼以進攻，竟獲一球，成二對一之比，南光小勝，裁判員與體育

錢文賓連陞二級
昨又戰勝考爾盾

草地網球乙組單打，錢文賓對考爾盾，昨在中華網球場作第三週賽，錢君體能强勁，考雖一再拒抗，卒以心餘力絀，被錢以六對四、六對〇、六對四連勝三盤，得複賽權。

僑胞體育談
馬來亞 傅金成又聘人暨南

全馬來僑胞體格平均較國人強壯活潑，此卻因該地之溫和氣候及海外風俗有以致之，惟於體育比賽，向無完善之組織，近年來該地資本家及熱心諸君，乃把組織全馬來體育協進會，舉行比賽，在最近一年中，舉辦各項運動會遍各地，網球游泳田徑足球排球等，已有强弱隊伍，本年僑胞參加全國運動會時，已耗去三萬元之新嘉坡銀洋，各界競賽、東已…、預備參加全運會，及與國內體育界作比賽，上切準備，不知事與願違，中途遇運國難，全運會宣告改期，全隊只得返留球運，稍作游歷，即擬乘輪南回，該隊受此意外，不勝失望焉，馬來田徑隊中，頗有好手，傅金成之爲跑，國中人除劉長春外，無或過之，平時百米可跑，多在十一秒以內，二百米廿二秒，四百米五十一秒，該地跳欄人才頗多，高欄可跑八在十七秒以內有五六人之多，跳高跳遠俱有上級成績，長跑及擲重人才甚少，大概由於性不近焉，傅金成或將在暨南大學肄習，得其所哉

日本兵艦將開來 吾人尚從容談體育耶
世界田徑十傑表已排好
姑與讀者相見 不知是開心還是傷心

傷心哉，我熱血健兒，平日注重體育者，今宜善自準備矣，記者爲「鎖鍊」起見，且將昨日已經排好之世界田徑十傑表登出，一國之強弱，看其運動成績亦可窺知一斑，我親愛之運動員乎，勿驕傲，勿自餒，勿冷血，勿躁動，準備熱血，爲死於沉沉之祖國一灑可矣，

▼百米

㊀	十秒二	林侖（美）
㊁	十秒三	威廉（加拿大）
㊂	十秒三	辛博森（美）
㊃	十秒四	柔爾斯（德）
㊃	十秒四	海漠柯尼（德）
㊃	十秒四	裴裘（荷）
㊃	十秒四	威可夫（美）
㊃	十秒四	李蘭（美）
㊃	十秒四	赫勃脫耶（美）
㊃	十秒四	訣耶（美）

▼二百米

㊀	念秒六	辛博森（美）
㊁	念秒六	杜侖（美）
㊂	廿秒八	訣耶（美）
㊂	廿秒八	李蘭（美）
㊂	廿秒八	史梅文斯（美）
㊅	廿一秒	海漠柯尼（德）
㊆	廿一秒一	裴裘（荷）
㊇	廿一秒二	法曼（美）
㊇	廿一秒二	祁林（德）
㊉	廿一秒三	勃爾格（荷）

▼四百米

㊀	四七秒九	哥爾翠（美）
㊁	四八秒	鮑文（美）
㊂	四八秒二	貝爾兒（美）
㊂	四八秒二	斯脫門（美）
㊂	四八秒二	堆勒（美）
㊅	四八秒三	孚斯（美）
㊆	四八秒四	郝斯股（美）
㊇	四八秒六	克珈遜（美）
㊇	四八秒七	卡用尼（意）
㊉	四八秒六	白斯孔勃（澳洲）

▼八百米

㊀	一分五二秒二	衛勞門（美）
㊁	一分五二秒四	海殺生（英）
㊂	一分五二秒八	湯甲文格（美）
㊂	一分五二秒八	拉杜美（法）
㊄	一分五三秒二	克萊貫（法）

▼千五米

㊀	三分四九秒二	拉杜美（法）
㊁	三分五三秒四	潘諾（芬）
㊂	三分五三秒五	希股（美）
㊃	三分五三秒五	開復（法）
㊄	三分五三秒六	皮爾（美）
㊅	三分五四秒一	拉杜美（法）
㊆	三分五六秒九	土行生（挪）
㊇	三分五七秒二	蒲克利（意）
㊇	三分五七秒二	殷根威克（瑞）
㊉	三分五八秒六	魯柯拉（芬）

▼五千米

㊀	十四分四十秒七	聰爾彌（芬）
㊁	十四分四一秒五	黎拉能（芬）
㊂	十四分四八秒	羅古拉（芬）
㊃	十四分四九秒六	裏奴卡（芬）
㊄	十四分四九秒八	米的能（芬）
㊅	十四分五三秒二	意索赫督（芬）
㊆	十四分五五秒六	古索斯基（波）
㊇	十四分五七秒四	股士（瑞）
㊈	十四分五八秒二	柯西（芬）
㊉	十四分五八秒八	基斯能（芬）

▼萬米

㊀	三一分四秒六	聰爾彌（芬）
㊁	三一分五秒三	意索赫督（芬）
㊂	三一分十七秒二	羅古拉（芬）
㊃	三一分廿秒	梵拉能（芬）
㊄	三一分卅九秒八	古索斯基（波）
㊅	三一分四五秒六	寒倫（瑞）
㊆	三一分四六秒	林特倫（瑞）
㊇	三一分四七秒	何爾蘇斯（德）
㊈	三一分四七秒六	斯登反特（瑞）
㊉	三一分五二秒四	巴騰透克（挪）

▼高欄

㊀	十四秒四	魏特牛（美）
㊁	十四秒五	孫脫門（美）
㊂	十四秒五	裴格萊（英）
㊃	十四秒六	派股生（瑞）
㊃	十四秒六	卡斯透（美）
㊃	十四秒六	海得飛（美）
㊃	十四秒六	泉柯拉斯（美）
㊇	十四秒七	浦哥里底（美）
㊇	十四秒七	毛里斯斯南（美）
㊇	十四秒七	台維斯（南非利加）

▼中欄

㊀	五三秒一	波爾魯（美）
㊁	五三秒四	樊格萊（英）
㊁	五三秒四	黑股士（瑞）
㊃	五三秒六	法西果尼（意）
㊄	五三秒七	勃倫卻特（美）
㊅	五三秒八	好爾門（美）
㊆	五四秒一	阿來斯康（瑞）
㊆	五四秒一	西格兒（美）
㊈	五四秒二	辛博生（英）
㊉	五四秒三	衛次股（美）

▼跳遠

㊀	七米七二	海姆（美）
㊁	七米六九	馬丁（美）
㊂	七米六一	哥登（美）
㊃	七米六〇	柯爾猛（德）
㊄	七米五九	南部（日）
㊄	七米五九	希爾（美）
㊆	七米五一	雷斯股（美）
㊇	七米四九	弗茲（美）
㊈	七米四六	織田（日）
㊉	七米四五	賈威爾（美）

▼跳高

㊀	二米〇一	奧斯公兒（美）
㊁	二米	托力波（菲）
㊁	二米	納爾遜（美）
㊃	一米九八	寶（美）
㊄	一米九六	木村（日）
㊄	一米九六	馬戴（美）
㊄	一米九六	米那特（法）
㊇	一米九五五	希萊（美）
㊇	一米九五五	史蒂芬股（美）
㊉	一米九三三	蒲格（美）

▼撐竿跳

㊀	四米二四五	華納（美）
㊁	四米二一六	麥克蓬歡（美）
㊂	四米一九	史得召（美）
㊃	四米一五	西田（日）
㊄	四米一三六	根裴（美）
㊅	四米一二七	魯濱生（美）
㊆	四米一一	蘇透特斯透（美）
㊆	四米一一	林羅特（美）
㊆	四米一一	傳弗遜（美）
㊉	四米一〇	林勃洛勃（瑞）

▼三級跳

㊀	十五米三〇	彼得斯（荷）
㊁	十五米一八	開爾（美）
㊂	十四米九〇	南部（日）
㊃	十四米八八	大島（日）
㊃	十四米八八	拉爾殺哩（芬）
㊅	十四米八五	海根能（芬）
㊆	十四米八〇	海生（瑞）
㊇	十四米七二	史毛孔斯（加拿大）
㊈	十四米七一	快茲（美）
㊉	十四米五五	高倫生（瑞）

▼鉛球（十六磅）

㊀	十六米〇二	勃林史克（美）
㊁	十五米八八	羅透脫（美）
㊂	十五米六〇	克倫次（美）
㊃	十五米四六	赫許飛（德）
㊄	十五米四四	林蘇殺（美）
㊅	十五米四一	達爾琪（匈）
㊆	十五米三四	希華士（美）
㊇	十五米三〇	柯克（美）
㊈	十五米二五	蒂斯太股（芬）
㊉	十五米一〇	蘇孔股（德）

▼鐵餅

㊀	五一米七四	傑蘇殺（美）
㊁	五一米二九	諾爾（法）
㊂	五一米〇三	克倫次（美）
㊃	四八米七五	高威爾（美）
㊄	四七米九二	文股（法）
㊅	四七米五四	民森（美）
㊆	四七米三二	好爾爾（美）
㊇	四七米三一	馬德拉斯（匈）

▼標槍

㊀	七二米九三	爪維龍（芬）
㊁	六八米三八	潘的拉（芬）
㊂	六七米八三	提斐斯（美）
㊃	六七米二二	梅蒙托（美）
㊄	六六米九七	范爾文（德）
㊅	六六米八六	辛特（挪）
㊆	六六米八四	奴末（芬）
㊇	六六米四二	住吉耕作（日）
㊈	六六米四〇五	蘇基田（芬）
㊉	六六米四	慈皮斯（匈）

▼鐵槌

㊀	五四米一三	孔納（美）
㊁	五三米八〇	勃拉克（美）
㊂	五二米九四	拉愛股（美）
㊃	五二米三一	史柯爾納（瑞）
㊄	五二米二二	塞卡拉根（愛爾蘭）
㊅	五一米五七	華克斯（美）
㊆	五一米三一	布叱股（美）
㊇	五一米〇三	常茲（美）
㊈	四九米七六	湯遜（瑞）
㊉	四九米六八	克倫次（美）

▼十項運動

㊀	八二五五分四七五	傑維能（芬）

小說家
詩人和小說家 沈從文作 （二）
版權保留◆不准轉載

□在北京等於一粒灰塵

因爲有一次，一個用「休芸芸」作爲筆名的無名作者，那時在北京寫下的文，還不値得任何編輯的注意，也只成天做夢，夢想寫出的文章有人閱讀，但是各處試驗皆失敗了，就冒冒失失的寄了一點文章到他們那里去。這文章即刻登載出來了。就是那一天，北京西城一個名爲慶華公寓的一間房子裏，就來了兩個不能入伍的海軍學生，略及了一個退伍不久的陸軍步兵上士。於是他們談了許多空話，吃了許多開水。那兩個海軍學生走後，那個步兵上士心想：這倒是古怪的事情，兩個編輯也來到我的住處了。我有了朋友，我的生活，與快在日頭的光照及了。……那時節，自然是我最無辦法處置生活的時節，日頭的光是不會照到頭上的。說到這里使我想起最初幾個朋友給我的友誼，如何鼓勵到我的精神，如何使我明白那些友誼的可貴。我那時的文章是沒有人齒及的。我在北京等於一粒灰塵。這一粒灰塵，在街頭或任何地方停留，都無引人注意的光輝。但由於我的冒險行爲，把作品各處投去，我的自信，卻給一個回音證明了。當時的喜悅，使我不能用任何適當言語說得分明，這友誼同時也決定了我此後的方向。若果當時到我住處的，不是這兩個編輯，卻是那個照相製版學校的校長，到現在，我或者已經成一個照相技師了。因爲我那時還不明白我學照相適宜一點，還是學寫文章適宜一點，我把寫成的文寄到報館去，卻同時告訴那個照相學校校長，說我願作一個學

□可以喫的只有開水

既然認識了兩個編輯，文章有了辦法，怎麼樣可以每月得到二十塊錢，應付住處的一切，當時我似乎還沒有打算到的。因爲我那時，認識這兩個人以前，還祇得到過晨報館五毛錢書劵的報酬，這文章登載到那時的晨報「北京欄」上面。即或認識了他們，每月希望可以拿到稿費二十塊錢，這希望，在當時還是一個不合事實的奢侈企圖。他們兩人當時所作的夢，似乎也沒有那麼華麗，因爲他們比較經驗多了許多。那個時節的風氣，還不許可文學得到什麼東西，魯迅當時若果去了他的教育部僉事，同大學校的講師職務，去專靠譯作生活，情形也一定過得十分狼狽，十分可笑。

可是，我那時，卻似乎以爲有了朋友別的就不再需要了的，所以有了朋友，把生活的困難

不要懸繫

當君需要潤腸藥品之時，君必欲知其藥確能產生所期之結果，殊不欲一心懸繫以爲此藥果否有效或何時見效，苟有此種問題發生之時，則吞服清導丸最爲適當，此丸可於臨睡吞服，其潤腸工作開始之際，正君好夢方酣之時，翌晨其微利功能之可期，猶之日出東方之可必也，問嘗一服清導丸以保其健康之人們遍環球無慮千萬，良以此丸實爲惟一可靠之潤腸劑，舉凡便秘肝陽膽疾頭痛舌苔痔瘡以及皮膚病均極神效

各藥房均有出售

遠東總發行上海江西路四五一號韋廉士醫生藥局

韋廉士紅色清導丸

PINKETTES

中華口琴會 徵求新會員

（宗旨）研究口琴音樂提倡音樂藝術（時間）初級班每星期一‧四晚七時一刻至九時（二月畢業一月二元）中午班每星期一‧二‧四‧五下午五時至六時（中午特別班每星期一‧二‧四‧五每人四元）（報名）即日起至十月五日截止（章程）函索面索即奉（會址）四川路北京路口一六八號三樓（指導）口琴專家王慶勳丙先生

附設（日文班）章程備索

國術同志 如何盡力救國
此其時矣

上海市國術館公共體育場國術部七海武學會中華國技傳習所、滬川太極拳社致柔拳社交通大學同濟大學國術部各代表集議，議決組織上海國術同志抗日救國會，舉修忠譚梁良劉守銘唐范生顧留聲呂彈儀員，定本月十日開成立大會，籌備委員會暫設西藏路永吉里、

美銀微長一二五
英美間匯兌復落

大條銀近遠期各長四三七五，投機家買進，美銀長一二五，私電亦長一二五，市堅，英對美降去七分，爲三元八角四分半，美對英跌落九分半，爲二元八角五分半，倫滬先令無電，孟買現貨加大，羅比十一安那，期升一羅比十二安那，計五十一羅比十二安那，爲五十五羅比〇四安那，市堅，上週滬市稍什，英美兼緊，乃金業中扒回先令將已軋平，惟美金或有拋出，金業條子，最近交易所條額約計一萬二三千條、

	[illegible]	[illegible]	比上週六
倫敦大條近期	十六辨十三七五	十五辨十九三七五	縮三辨十九六二五
大條遠期	十六辨十五六二五	十六辨十二一二五	縮三辨十五六二五
美銀價	二角八分七五	二角七分五	縮一分一二五
孟買市	五十六羅比	五十三羅比〇四	縮七
英匯掛牌	一先令六辨士	一先令五辨十七五	不動
美匯掛牌	二十九元三七五	二十八元六二五	長七五
標金	七百四十二兩	六百七十四兩	縮四十二兩九錢

□紗布交易所一星期登帳價格表

[illegible]

時報廣告刊例

圖畫時報	每行九角 限二寸半高二行起碼地位須預定
時報新光	每方寸二元二 方寸半起碼
特別長行	每行九角 計五寸高登在新聞欄中二行起碼
特別短行	每行六角 計三寸三分高登在新聞欄四行起碼 偶論字數每字二分四十五字起碼
封面長行	每行一元八角 計十寸高二行起碼

▲附註▼ 計算行數以本報五號字爲標準譬如一英寸闊可排十個五號字即作十行計算 報名榜上封面半版每次洋二百廿五元正

時報定報價目 本國及日本一個月一元 三個月二元九角 六個月五元七角 九個月八元四角 全年十一元 南洋歐美一個月二元四角五分 三個月七元一角五分 六個月十四元一角 九個月二十元八角五分 全年二十七元四角 郵費先惠概照九五折算 本報編輯部設於上海浙江路七〇八號（小花園南首）電話九一二〇四〇 廣告部設於山東路A字六號 電話九一二〇一 營業部 九一五二一四

激流
巴金作 一百四十二

版權所有不准轉載

了她底眼睛。她覺得自己沒有力量支持了，便坐下去，坐在地上。耳邊彷彿有人在叫「鳴鳳，」她知道這是他底聲音，便止了淚注意去聽，但周圍是那樣地靜寂。一切人間的聲音都死滅了。她靜靜地傾聽着，她希望再聽見同樣的叫聲，可是許久，許久，沒有一點兒動靜。這時候她恍然地明白了。他是不能夠到她這里來的。永遠有一堵牆隔離着他們兩人。他是屬於另一個環境的。他有他底前途，他有他底事業，他應該做一個偉大的人。她不能夠拉住他，她不能妨礙他，她不能夠把他永遠拉在她底身邊。她應該放棄他。他底存在比她底更重要得多。她不能讓他犧牲他底一切來拯救她。她是應該去了，在他底生活裏她是應該永久地去了。爲他計她沒有再見他的必要了，事情已經弄成了這樣，如果不犧牲他，一切便都無可挽回了。然而對於她，他是比較自己還要寶貴的，她是寧願犧牲自己的。這樣想着她底事情便完全決定了。猛然間一陣心痛。又開始襲來，她撫着胸膛。這也止不住她的心痛，她依然靜坐在那里，她用留戀的眼光看着在黑暗中的周圍的一切。她還在用思想。她所想的全是他一個人。寒氣使她過來，她並不覺得冷。她想着，臉上時時浮出淒涼的微笑，但同時眼裏還蓄着淚珠。

不知在什麼時候她似乎不能夠再想下去了。她懶洋洋地站起來，用極其溫柔而悽楚的聲音叫了兩聲「三少爺，」便縱身往湖裏一跳。

平靜的水面被擾亂了，湖裏起了大的響聲，盪漾在靜夜的空氣中久久不散。接着水面上又發出了兩三聲哀叫，這叫聲雖然很低，但她底悽慘的餘音已經滲透了全夜。不久水面上在經過劇烈的騷動之後又復歸於平靜了。只是空氣裏還瀰漫着那哀叫底餘音，好像整個的花園都在低聲哭了。

念八章 微小的生存

覺慧一夜沒有好睡，第二天早晨醒得很遲，只來得及和哥哥忽忙地趕到學校裏，但已經是遲到十多分鐘了。

在課堂裏響着那個瘦長的英國教員朱先生底尖銳的聲音，他正在讀着「復活」裏面的句子。覺慧和別的同學一樣也很注意地在聽講，他準備着回答教員隨時的發問。自然他不能夠把心完全放在書本上，他還不能不想到鳴鳳，想到鳴鳳時他還不能夠使自己底心不顫動。但是這並不是說他決定要拉住鳴鳳。不，事實上經

□滬北米市 [illegible]

□滬南米市 [illegible]

□海外匯電訊 [illegible]

□上海洋價銀拆 [illegible]

摩登女子 白帶靈丹

莫不喜服 白帶靈丹 [illegible]

上海四馬路望平街口 福壽 [illegible]

船期

[illegible]

僞夫捉姦
特人多勢盛

夢裏不知身是客

摸不着衣袴 赤身躍起（狂呼捉賊反爲人所捉）
私禁內室 勒索錢款 不分罪名（捕房方面控告）

寓居寶興路三百廿四號鹽城人趙寶才之妻馮氏、二十九歲、揚州籍、與現住居衛勒路六十三號之常州人石小年姘識、已有四月之久、而趙未知也、前晚石小年乘隙至氏處幽會、預料趙夫不返家、詎被人通知趙寶才、遂糾同同鄉人吳學金李寶文等至四時許密往捉奸、先由吳學金翻牆入內、將氏之衣袴竊出、交與趙寶才執管、以待闖入▽▽▽▽▽▽蓋趙往

通奸確切之證據

日有季常之懼、不敢下手、移時氏醒、驚疑失竊、而石小年聞之一躍起身、狂呼捉賊、被趙吳李諸人衝入臥房、用繩將奸夫淫婦一併細綁、當將石小年所穿之衣服先向某當舖質洋九元、以酬其餘幫忙者、趙寶才乃向石勒索鉅款、石無以應、被禁於房內、嗣由吳學金之妻王氏居間調解、往衛勒路石小年家取款、詎爲哈爾濱捕房▽▽▽▽

探目侯福林查悉

歸原捕頭、協同西探馳往將吳學金等男女兩名先行逮捕、並向同路三百十六號當舖將石之衣服取回、令其穿着、一併帶入捕房、解第一特院刑三庭、趙馮氏衣袴亦由乃夫給御、據捕房律師張天蔭起稱、本案情形複雜、捕房指各被告犯妨害自由恐嚇竊盜和姦等罪、請依法懲辦、並述經過詳情、繼據中西探禀明一過、當將典質之▽▽▽▽▽呈察、

衣服及繩索一根

質之吳學金供、趙馮氏與石小年私姘已久、昨被其夫趙寶才捉奸、是實、否認將氏衣袴竊盜及綁縛等事、李寶文供、由趙邀往捉奸、餘供相同、趙寶才供、吾妻馮氏與石小年軋姘頭、向未知道、昨晚回家撞見、兩人同臥、一時忿火中饒、着吳學金李寶文幫忙、將石細綁、餘均否認、吳王氏供、當時石小年被細縛後、伊着吾往其家、向友某商借銀洋、但未遇、故仍回來、求饒、趙馮氏承認與石私姘▽▽▽▽▽餘供支吾、石小年供、已有四個月之久、與氏發生曖昧已三月、昨晚適在氏家同宿、被趙寶才糾同吳李及在逃多人到來捉奸、將我細綁索款、嗣經吳王氏從中解勸、和平了事、推事核供、向趙寶才宣稱、汝欲辦馮氏與石小年和奸之罪否、趙稱現不願追究、推事遂諭各被告仍分別還押、定期宣判、

陳雨薌之妻

同居 有反訴條件 四

一半兒推

一半兒接受
妾不能離…存款反對管理
◆生活費用 不須憂 虐待乃是過慮

住居法租界薩坡賽路興業里三十八號甬人陳雨薌、前在第二特區法院民庭訴請與妻趙杏寶同居、而趙氏亦延律師提出反訴等情一案、前日又奉傳訊、陳雨薌稱、商人與趙杏寶結婚至今已有十餘年、近因妻子嗜好鴉片、商人勸伊戒絕不允、即出外不歸、爲此請求判令被告即日回家同居、夫婦團聚云云、被告由江一平律師代辯稱、原被夫婦向來本屬和好、緣原告於前年娶妾馬氏後、被馬氏從中挑撥、以致夫婦失和、原告時將趙氏凌虐、實因不堪同居、故而出外、今有傷單可證、原告無條件、要求同居、對於所請根本不能成立、原告自娶馬氏爲妾後、立有道歉據爲憑、現今被告要求反訴、條件有四點、㈠須令原告與妾馬氏脫離、㈡每月給與生活費用二百元、㈢美華公司及寧波恒生錢莊兩處存款共一萬四千七百九十餘元、須歸反訴人管理處分、以作養老基金、㈣同居後不得再有虐待情事、原告如能依此四點辦理、被告對於同居一節不生問題、訊之陳雨薌稱、被告要求第一點商人與妾馬氏脫離、商人極端反對、因妻妾分居各炊、況娶妾事前被告並未反對、第二點月給生活費一節、商人當然照付、第三點對於兩處存款、乃由商人假借妻子名義前去存放、要求歸伊處分、亦難承認、倘被告於必需時商人當可隨時撥給、第四點要求不得虐待、惟我夫婦素來和睦、從未將伊凌虐之事、被告儘可放心、不必過慮、至此即由兩造律師開始辯論之、承審推事宣告辯論終結、聽候宣判、

電汽車

迎頭撞

東門路上 交通斷絕

昨日下午六時許、華商電車公司之一路第十二號電車駛經東門路、適有北市河南路四四四號中國化學工業社之運貨汽車同時由北駛南、兩車突在該處迎頭碰撞、汽車頭部完全損壞、其車輪等均插入電車底下、而電車車身救命板等亦俱損壞、兩車頓時不能行駛、來往車輛因之停頓、崗警聞悉趕來、將運貨汽車上司機員如人陳金泉連同電車上人員一併帶入一區總署、候預審核辦、事後華商電車公司立派工匠趕到、設法將汽車車輪等從電車底下起出、然後將該號電車駛回公司修理、交通亦漸恢復、

拐匪衆多 果爲一黨

兩地所獲

靜安寺捕房中西探員最近緝獲男婦拐匪頗多、救出被拐男女小孩數口、惟該匪同黨甚衆、消息尤爲靈通、故各探員對於緝捕黨羽頗費周折、前日得悉罪犯官禮亦獨有粵籍女拐匪黃陳氏、馬王氏、吳王氏等一口、飛若翼俱攜、黨、於向上海地方法院解送三嶋提同捕房、詰問一過、確有關係、旋即轉解第一特院、由推事論飭羈押、候與前獲各犯併案解除訊辦、

早快車經過 輾死鄉老

嘉善與楓涇間

前日上午七時十分、由滬開杭之三十六次早快車駛經嘉善與楓涇間第三十九號橋附近第六十一公里地方、碾斃一行人、當經車長報告站長派警前往照料、一面由南站警務段飭警長前往調查、死者爲一年約七十餘歲之鄉老、頭部破裂、兩腿均被軋斷、血肉模糊、情形殊慘、身穿藍布襖藍布袴、光頭、查無家屬認領、嗣由該處地保錢福海報縣相驗、並由路局撥款備棺收殮、

欺騙窮朋友

押櫃二十元 中飽避匿 相遇衝突

南京人張代義、三十一歲、現在蘇五區緝私局第一大隊內充當一號督巡、去年間張因賦閒在家、生計困難、乃偕人四出招覓生意、曾有住居王家碼頭三一八號內之同鄉人王三者、素來與張交好、得悉張有急於謀事之消息、立即計誘爲聲言、

翁媳通姦趣劇（受官不受理）

從天而降

跳進窗口 爬上板壁

七寶人謝順餘、年逾花甲、夫婦二人精神矍鑠、生一子名祥林、已於民國十八年春病故、遺有寡媳張氏在家、順餘見媳貌美、常施勾引、張氏年少、情不自禁、於今春起實行翁媳通姦、張氏近因身懷六甲、礙於面子、於廢歷六月中托言歸寧、實則與順餘暫居虹橋路飛機場西首吳家巷鎮居住、詎事機不密、被老妻何氏偵悉、昨晨六時許糾同娘子軍將該屋前後包圍、何氏自告奮勇、一馬當先、跳過窗口、繼則爬上板壁、越進房內、奈氏究已年老、立腳不穩、跌在地上、撞倒便桶、一時臭氣四溢、令人欲嘔、順餘一見髮妻從天而降、急向外逃逸、娘子軍欲阻不及、卒被兎脫、後由何氏將寡媳張氏扭送該管青浦縣公安分局請求究辦、警局因張氏勢將臨盆、何氏亦滿身糞穢、未便受理、一場臭官司、已轟傳鄉里、

苟合結果

怨女曠夫 挈兒求爲覆水之收
奚生祥否認 本人之種

少婦楊靜雅於十五年秋間在新世界游戲場游玩時、與游客奚生祥邂逅相遇、曠夫怨女、愛慕殊殷、遂不需媒介、摒除禮節、草草同居、儼然夫婦、無何楊氏產一子、但彼此燕好之熱度、則逐漸減退、卒至勃谿、該氏乃萌下堂之意、迨至前歲生孩夭殤、始背奚而去、莫知所終、不料事隔兩載餘、該氏近忽出頭露面、且挈一嬰兒、謂係與奚所育、要求爲覆水之收、經奚嚴加拒絕、後該氏延律師向第一特院控奚遺棄、前日傳審、原告堅稱因奚拋棄不顧、故而出外謀生、小孩確係與奚共同生育等語、被告則稱、前與該氏所生之子業已夭殤、而該氏隨即相離、今其所抱之孩斷難承認爲本人之種、並邀以前同屋者到案證明原告早與被告脫離情形、被告辯護律師洪士豪遂請求將本案中止進行、因兩造所爭現已涉及原告之身份問題、此屬人事爭執、應由民庭解決、故請將原告之刑訴中止審理、着其另投民庭提起確定身份之訴、方屬合法、

驚爲天人

訪友見美 勾引成姦 恨不相逢未嫁

住居法租界黃河路厚福里三八六號時才芳之妻蔣朱氏、十八歲、結縭未久、夫婦和好、會蔣有友人朱林昌、時常過訪、見該氏麗、驚爲天人、遂存非分想、是以乘蔣不在家、即到蔣家藉訪蔣爲由、而以游詞挑動該氏、未幾而成苟且、該氏以朱林昌人才出衆、性情溫柔、愛情遂移、大有恨不相逢未嫁時之概、於是只有雙雙遠走之一法、匿居滬西曹家渡地方、儼然夫婦、蔣失愛妻後、懊惱欲死、猶不知其友之盜去也、惟朱等匿居地方、爲蔣之妹夫徐阿榮所見、往告原委與蔣才芳、始知當初之引狼入室、遂於昨日偕徐投六區控告、派警協同將野鴛鴦一併獲到警署、移解地方法院訊辦、

與獸爲鄰

闖入人家強行非禮 幼女哭喊起來

江北泰州人李廷義、四十一歲、向做廠工、現居滬西周家橋民生廠工房內、生有一女名李小押子、年祇十四、身體矮小、亦在紗廠做工、前日下午七時餘由廠放工返家、略進晚膳後、因覺疲倦、入室臥床上、其父則出外散步、詎忽有鄰居之鹽城人虞全德、見李屋中無人、直闖入室、將李女喚醒、遂一躍上床、強行奸宿、女年幼無知、恐懼萬分、將虞力推、卒因力弱不敵、女乃痛哭大呼、適父由外歸、聞聲奔入、見狀不勝憤激、將虞批頰數下、扭交巡警帶入六區第二分駐所轉解六區警署、李廷義請求重究、鹽城人虞全德供、三十歲、餘詞支吾、實屬目無法紀、昨特備文併解地方法院訊辦、

離婚條件

俄婦有難色

標賣店舖平分

俄婦露西亞尼皓拉斯（譯音）由四、和律師代理具狀投第二特區法院調解庭聲請與夫保羅鐵冷皓河斯基離異、前日由顧推事升座調解庭傳集兩造、先由聲請人代理律師稱、聲請人與對造人結婚至今已有六七年之久、不料對造人不務正業、且時遭凌虐、故此不得已聲請離異云云、訊之對造人保羅鐵冷皓斯基由艾振律師代稱、聲請人要求離異、對造人並不反對、惟須聲請人將所設店舖標賣、得價各半分派即可、此據聲請人稱、此店舖係婦人獨自辛苦創設、並非對造人所有、要求分析、極端反對、推事諭以雙方各執、宣告調解不成、立備另行正式起訴、

飄零一少婦

身世可憐之至
輾轉數千里備嘗辛苦
嫁人 被棄無歸

二區二分所崗警前晚十一時許在西門南貨見一年輕女子、在路往來徘徊、情殊可疑、當向盤詰、據稱新由南京來申、並無親戚、亦無家屬、該警恐被歹人拐帶、隨即帶所、據供劉韓氏、二十三歲、安徽人、於三歲時即被人拐出、賣與本縣杜姓家作孫女、後被杜姓轉賣與李姓、將我帶至鄭州開封等處、後又賣與濟南人孫姓家、將我送入妓院、約三四年、我逃至開封濟良所、嫁與軍隊中浙江人胡姓爲妻、即帶往廣東一年餘、胡姓奉令出發、將我留於其兄家等候、詎久未見來信、我即逃出、在該地賣唱糊口、約半年許、又嫁與徐州人劉耀奇爲妻、至南京同居約三四年、數月前劉一去不返、我至鎮江找尋、復轉蘇州、又來上海、終未找到云云、該女剪髮、鑲金牙、紅襯衫、黑澳袴、當即送公安局救濟、

白晝遭盜劫

同孚路九號 損失頗巨 自備手槍隨去

昨日上午十時許、同孚路九號突來盜匪三人、二執手槍、劫去銀洋衣飾價值頗巨、並劫去事主之自備手槍二支、

暴徒傷寓客

小客棧中 失業之李小毛 寃家來報復

廣東人李小毛、卅歲、家住新閘橋浜北平房內、前業洋鉛皮匠、失業後、日與流氓爲伍、並不返家、晚間則常住於虹口元芳路廣豐坊永興小客棧內、昨晨七時李尚未起身、突來暴徒四人、均衣藍布衫袴、各執利斧、不問情由、將李亂砍、計腰部中二斧、頭部中一斧、李即狂呼救命、由棧中茶役投報捕房、立飭中西探員前往調查、一面將傷人車送同仁醫院、但受傷頗重、恐性命難保、

族中人毀墓

二分餘坟地之爭 執有賣契 奈何控之

寡婦康徐氏、在第二特院以刑事訴稱、自訴人前夫康與治下沈家浜鄉民康全關爲族親、丈夫於民國十四年間病故、遺有坟地一方計二分零、不意近被同族康關全私自毀墓、將棺木五具拋棄無蹤、向論不理、因此訴請依法訊究等情、前日傳訊、自訴人供述案情、訊之康關全供、此坟地民國七年中康全關之胞弟向自訴人之叔康四榮曾與民人、計洋七十元、有賣契可證、實被誣告、現分康四榮在案可質、並延律師代辯、官命傳康四榮到案、據稱此坟地實係民人個人之產、故敢出售、坟內骨殖移葬在漕河涇地方、並未拋棄、繼由兩造律師辯論一過、承審推事宣告辯論終結、當庭判決被告無罪、

闖禍

九路公共汽車 撞死青年

江北人張修祺、十九歲、家住楊樹浦眉州路四九一號、向在同路四〇九號伊萬興茶館下面設攤爲業、昨日午後五時、張乘腳踏車至八埭頭某裁衣舖取新衣、行近楊樹浦近勝路、被九路公共汽車一五〇七八號撞倒、當由救火車送至同仁醫院、因傷勢甚重、延至七時身亡、

浮屍請驗

黃浦如海南四區河內昨日發現男屍一具、身穿白衣、面貌難辨、其形狀似係鄉民、故是處無人認識、未知因何溺死、該處地保報告、故四區三分所飭地保投地方法院報驗、

坍牆壓傷

閘北大洋橋東首有某地產公司新建樓房多間、現在尚未完竣、昨日下午二時三刻、有一間之圍牆突然坍倒、壓傷泥水匠二人兩名、名郭小三子、廿四歲、一名郭阿四、廿一歲、均鹽城人、兩人爲同胞兄弟、幸傷勢尚輕、當由救火車送往寶隆醫院療治、

來函更正

△逕啓者頃閱貴報本埠新聞欄登載靜安寺新聞一則內有未汶忽於二日上午十時偕陳明民律師等入寺等語、不勝詫異、查本律師是日上午正在上海地方法院出庭、足徵傳聞失實、請即日更正是爲至要、此致時報館 陳明民啓十月四日
△敬啓者頃閱貴報新聞欄載有靜安寺新聞、與事實不符、除對於法等提起刑訴外、盡請貴報即予更正、無任感盼、此請主筆先生撰安 靜安寺住持未汶啓十月四日

尋人

本月二號晨十點半走失女孩王世英、年四歲、身穿花色花直貫藍布夾襖格子色丁夾褲、如有仁人君子得知報信者謝洋念元、領來者謝洋五十元、決不食言 寓法界南陽橋福勒路半裕里十一號黃宅啓

上海搬場公司

搬移穩妥 裝拆熟練 時間經濟 手續簡捷 服務周到 價格低廉
總行漢口路十號 電話六一三九〇
分行大世界西首 電話九一八九三
分行河南路橋堍 電話一八八七七
分行東百老匯路 電話六一三九四
分行新閘斐倫路 電話三五一五八
（車租）每小時大洋四元

〔上海愛多亞路西寶路角〕

唐拾義 久咳丸 功效之特色
丸味清甜 不必嚼碎 不用水送 口含溶化 葯未到胃 而咳已止
〔世界各埠均有出售每瓶一元二角〕

江逢治 專治肺癆藥水
柏林大學醫學博士 江逢治醫生監製
肺癆咳嗽特效藥

男女全新結婚禮服出租
天福洋服公司 北四川路老靶子路西首一六一號 一路六路電車直達門口 電話四四九一五

上海最幽雅之 雪園 西餐館
西菜 茶點 味美 價廉
電話新號碼九〇〇一〇號
靜安寺路跑馬廳對過 靜安房子東首下層

拾週紀念
上海提籃橋 匯山照相館
舉行十週紀念 大減價 拍照七折 放大半價

完全新製 男女結婚禮服出租
牌子老 式樣好 服務週到
亨利洋服號

秋日早夜涼
保肺漿 本藥房發行
功能散風袪寒、化痰止咳、傷風咳嗽者服之、百試百驗、如患久咳肺癆、依法服之、不久亦可全愈矣、大瓶洋一元七角半、小瓶洋一元
傷風咳嗽
本藥房發行潤喉補肺「保肺飴」藥片、功效絕偉、早已膾炙人口、近日改良美麗扁盒新裝、內裝三十片、定價仍爲洋一元、
上海四馬路 太和藥房發行 各藥房均有售

致力滋補
自來血
時入秋序、百物收斂、人存斯時、當致力於滋補、人造自來血功能開胃、弱開胃血虧補血、恢復虛損、滋補強健、君與尊夫人如往時身弱多病、今後欲成血足胃強身健力壯之完人、服此補劑爲最得力
小瓶一元二角 大瓶二元
五洲大藥房發行 總店上海 支店各埠

陳存仁醫寓遷至新新公司律面

三星棉鐵廠
秋季大廉價廿一天
自十月三日起
棉織日用品 一律九折
特別廉價部 七折
特製 不用日貨徽章 甲種每只洋一角 乙種每只洋七分
抗日救國之臂章每條仍取手續費洋四分
組織救國義勇軍與積極提倡國貨同時努力進行
總發行所 南京路石路西 電話九四八三〇九四八三四